明治三十九年十月一日第三種郵便物認可　中華郵政局掛號認爲新聞紙類

盛京時報

The Shengching Shihpao

民國八年（陽曆二月二十五日）

休刊一中日兩國祭日大祭日禮拜
本報價目（每張銅幣五枚每月九角五分外埠郵寄每月一元五角外埠半年六元全年十一元五角）
告白刊例（一行五號字十六字起碼刊費一日每行四角長期刊者另議）
發行人 佐藤善雄　編輯人 衞藤貞二　印刷人 來田書平
發行所 奉天大西門外 盛京時報社 日電話二二番中一六八號 振替口座大連一七二五號
大阪市北區堂島仲町壹丁目 盛京時報大阪支社

時刻表

[illegible]

論說

論所得稅（頑）

據京訊前星期四之國務會議。已將所得稅條例。完全通過。條例內容。分爲兩種。一曰法人所得稅。由資本所得者。如商業紅利。債券利息是也。一曰個人所得稅。由勞動所得者。如官吏之俸給。及各個人從事職業之薪水。是也。回憶民元時。財政當局曾擬定是項草案。企圖實施。乃因國論紛歧。旋爾中止。國家不能施行其正當之租稅。而一般人民之負擔。尤爲加重。何如施行所得稅。以減輕一般之負擔。況所得稅在租稅中爲至公允之稅法。視其所得之多寡。以定納稅之準則。既無畸輕畸重之病。又無礙於人民之生活。故論租稅法者。輒以所得稅最爲良法。美之經濟學家。常以不能施行所得稅爲憾。若英與普。則成效大著。吾國仿而行之。誰曰不宜。斯密亞丹之論稅也。曰國民當有納稅之義務。以維持政府。其納稅之多寡。當視其能力之大小以爲斷。此說之平允。久爲世所公認。吾國此次所定稅法。其詳雖不可知。而兩種稅率之規定。悉以能力爲準則。其由資本所得。自較勞動之所得爲經久而可恃。取稅不妨稍重。故課其稅爲百之三與四。若勞動所得。其稅不能與資本之所得。等量而齊觀。自宜較輕。且須寓鼓舞勞動家精神之作用。而又慮其一旦失業。無以應用。平日不能不稍事積蓄。故課其稅爲百之二至百之八。就表面視之。四與八相比例。一若勞動者之稅。愈於資本。不知一爲累進稅制。一爲比例稅制。要皆於人民之生活程度上。初無若何之影響者也。稅則之通病。大率貧者負擔重。而富者負擔輕。今於資本之收益。而行之以比例所得稅。於勞動之收益。而行之以累進稅。誠如此次所定之條例。而於勞動者所得在五百元以下。免其所得稅。則貧者無不給之虞。彼所得多者。稅率增高。何異九牛之拔一毛。稅法之公道。固莫有過於此者。年歲豐稔。則稅額重。商業彫敝。則稅額輕。國家不必審度情勢。而情勢自明。不必考察民力。而民力自顯。第行之不得其道。則百弊叢生。美國非不曾行所得稅。卒未得其計算之法而尼其行。英與普。行之而明效大驗者。此無他。計算之精確與不精確焉耳。吾國人民。工於舞弊。而於國家之觀念。甚爲薄弱。舉凡商業之收益。何由而得其確數。卽債務上所得之利息。則更無以詳盡。至各個人所從事之職業。其所得薪水。難保無匿多報少之弊。此種障碍。皆爲施行所得稅者所當注意。而亦爲稅率中之重要問題。雖是項稅法。在未經國會通過以前。尙不得謂爲成立。但既擬施行。必當於施行之方法。從事研究。如何而後可以得其精確之數目。以徵取其所得稅率。不然。則國家增添一種租稅。而收入仍無裨於國用。此爲討論所得稅者當熟籌而審計之焉。吾人對於所得稅。曩曾極端主張。惟於所得稅之計算。頗慮其不能精確。是宜亟有所商榷。竊思欲期人民實報其所得。而無所隱匿。非政府維持其威信。並將一切措施。皆足以慰民望不可。何言之。人民曷爲而盡納稅之義務。因人民得有政府之保障。人民遂願以所得內。扣除其若干。以供政府之需用。此理最爲明顯。然尤須地方實行自治制。使人民所營之事業與勞動所得之資財。皆有正確之統計。則其所得無可遁飾。而稅收自旺。終之人民以所得供政府。政府必先有以起人民之信仰。袞袞諸公。幸毋以施行所得稅。爲收刮民財之計。而於其利弊漫不覺察焉。斯可矣。

美兵之與法婦人（傲）

美軍現仍駐紮法國者。爲數頗鉅。聞就中五萬人確有永住法國之意。內二萬人業經與彼國婦人結婚。成立家庭。美國之送兵歐洲戰場。其志固在助戰。不思今又補友邦男子之缺乏。而贏得巾幗者流之感謝。美國援助法國。可不謂遺餘力矣。此雖係歐戰產出之一奇現象。然亦最痛切之國家問題。而且生活問題也。歐戰結果、男子殞命疆場者。計三百萬。合其餘負傷者算之。其所受損失。共計七百萬。歐洲男女人口額數。因之大形懸殊。德奧英法等國。自此或用法律。發佈强迫一夫多妻之制。亦未可知也。

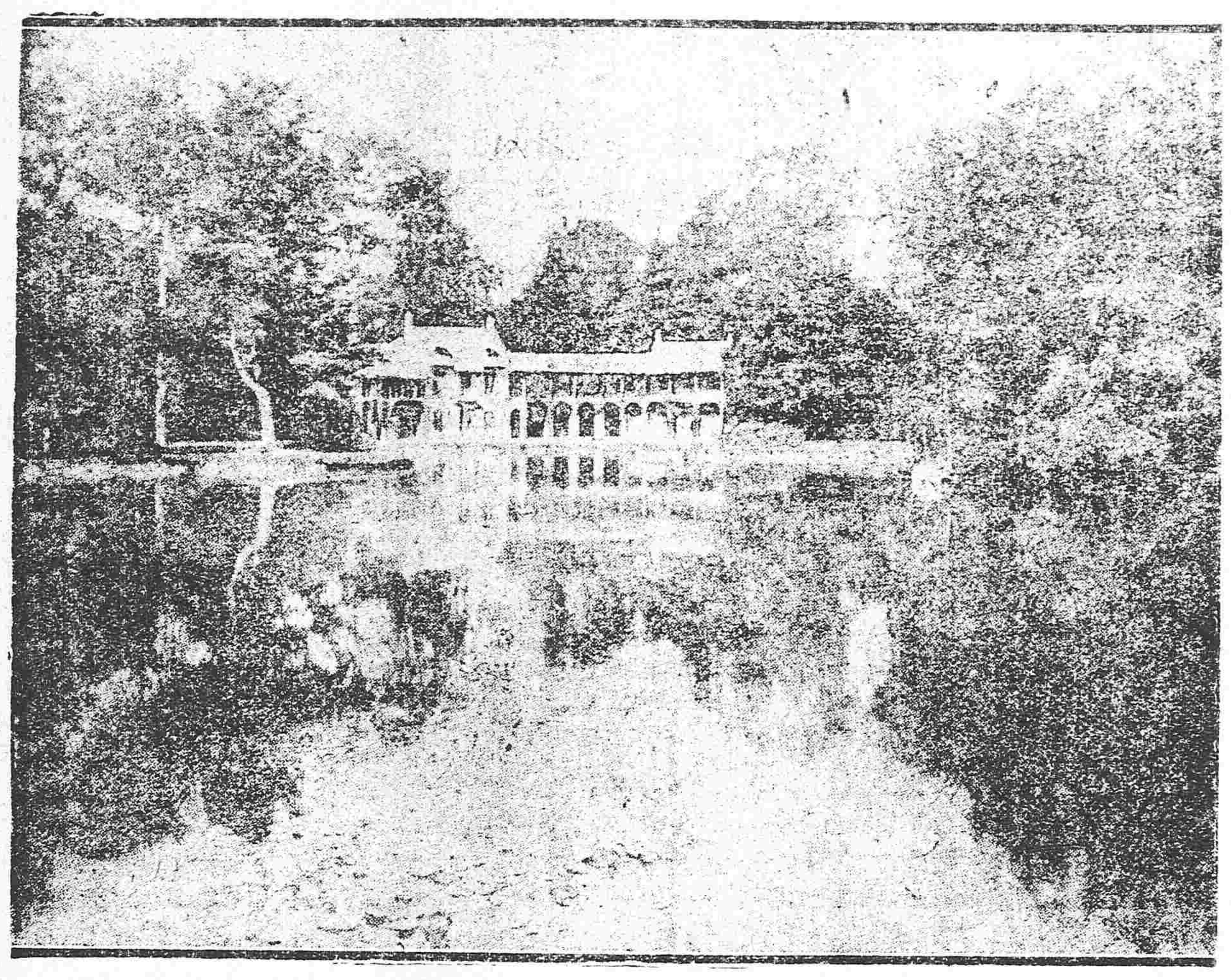

威爾塞由宮（其五）（禁苑之一部分）

愛特瓦葛雷失明（傲）

前英國外相愛特瓦葛雷子爵。此次因患眼病。遂致失明。逖聽下風。吾人爲葛雷子爵誠不禁深表同情也。聯合國之終得推翻德國。大半係英國外交極其巧妙之結果。而英國外交所負葛雷氏者。極大且著。微葛雷。則恐不能舉世界咸左袒英法而當德奧。倘非世界共起而救英法。則歐戰結果。蓋可知耳。誠如此。則若葛雷氏者。豈非近世出色之世界的大外交家耶。然而其爲人恬澹寡欲。唯有愛國之熱忱。毫無政治的野心。假令葛雷氏較有政治上之野心。組織內閣。甚爲易事。先喬治氏必當有雷內閣之出現矣。豈僅以一外相終者哉。惟在葛氏。早已功名浮雲。灰心宦途。不屑敢爲耳。聞其生活極爲簡素。文家居時。默默寡言。每得暇卽赴狄姆士河畔垂綸自娛。誠得諸葛之精神。且兼淵明之風格矣。西人中絕無僅有之人物也。壯歲喪愛妻。悲悼莫似。誓不復娶。子身煢然。以度晚年。而彼蒼無情。今又奪其明。天虐偉人。何其甚耶。

防範奸人之煽惑（傲）

南北和議已開。所有代表、調人、議員。及其餘關係時局之人物。畢集於滬瀆一隅矣。聞自近數日以來。南北兩派暗中活動。愈趨愈烈。謠喙繁興。或謂講求實收策。或謂逐致激烈之脅迫狀。是雖係議和會議中固不可免之景象。然南北常軌。宜自行警戒。一面亦須請租界警察。從嚴防範。以備不虞。蓋滬上爲暗刺最易發生之地。宋教仁案。鄭汝成案。陳其美案。均莫不發於此處。而最近亦有丁寶詮暗殺案發現矣。況法之克禮孟士氏被刺。今又接到德國巴威雷首相被刺之電。世界漸將入暗殺時代乎。

字林報可以休矣（傲）

近來歐戰告終。亞細亞告警之秋也。旅華英美人之一意中傷日本。是非其先聲耶。自歐戰開始以來。彼等嫉視日人。視爲眼中釘者。已非一日矣。乘機蹶起。今正其時。由吾人觀之。毫不足怪也。惟至其中傷手段之陰險與醜陋。則吾人亦不得不唾棄而已。聞上海字林西報。謂日本擬在外蒙繼承俄國之權利。現下正在交涉進行中。又云。在巴黎中國委員。告美國國務卿。日本企圖以外蒙爲中心。設置緩衝地帶。以免歐亞之衝突等語。彼等蓄意何其狡耶。蓋欲以離間日本與聯合國之關係耳。誣日本亦可謂甚矣。夫日本在南滿尙未能享有十分權利。在長江一帶則不過僅步英美諸君之後塵。而嘗其餘瀝。今又有何餘裕得染指於外蒙哉。其爲故意中傷之言。不問自明。字林報可以休矣。

紀事短篇　兩烈女

桑姑。文安縣馬頭村李氏女。婢曰春華。姓陳氏。相依數年。視如姊妹行。春華亦盡心事主。桑姑幼字朱氏子。朱官于浙。壻隨往十餘年。音問斷絕。女待字年逾三十矣。父母在時撫育之有兄無賴。忍不過問。二老相繼死。女饘粥不給。且患痿痺。臥仰婢十指爲活。女兄以博債急。將鬻婢以償。婢戀主不肯去。撻之。女護婢。並撻女。血狠籍不能堪。主婢謀曰。與其分離而死。何如並命之爲愈乎。夜相持大慟。密綴衣褌。門臨大河。遲明偕往溺焉。梁藥仙廣文右屋時寓王慶坨。爲賦兩烈女行詩云。友人手持烈女狀。勸我試作烈女歌。我無表揚風義如椽之大筆。對此涕淚空滂沱。東安藁爾縣。馬頭寥落村。輶軒不恆到。奇事喧里門。春華其名。穎川人。質身隴西。供役事。主人有女字桑姑。姊妹相看無異視。桑姑幼結朱氏姻。朱郎隨仕江之濱。錦字十年沈宦海。綠窗卅載虛芳春。不幸孀姿遘痿疾。翁媼就撫難起立。那有然鬢視藥人。同懷纓歲絕蹤跡。堂前愛日沈虞淵。桑姑從此愁粥饘。但仰女紅度長日。然箕煮豆仍相煎。惟有女奴如共命。十年不字扶姑病。賣珠歸後問與居。壓綫開時親祗奉。朝食低顏苦勸餐。夜眠擁被寒同夢。忽忽聲聞擂博倩急。索價謀奪執爨婢。質錢賣絹郎蒲言。逢怒事如虎李陽。老拳捶敗馭病姑。制奮甘以身撲地。梨花碎春雨。大杖小杖何紛紛。杜鵑啼血血染裙。鄰嫛畏事各閉戶。氣竭聲斷如不聞。婢在姑遲死。婢去姑速亡。與其齎恨各分張。何如就死相韻頑。旣不能如薛家紅綫走堂堂。又不能如俠女竊負偕遠颺。匡門蹈海扶幼主。吾將追逐參翱翔。風許許兮雲憑憑。天陰月黑楓林青。當門巨浪如山傾。水仙羽葆來相迎。主兮婢兮同一哭。回頭猶見爐閣燈。熒熒。詰朝鄰人各驚絕。齊集河干相指說。主衣鮮好密密縫。婢衣晤敝重重結。想見從容就義時。禮數不因造次減。可憐一水鎖空明。生者何顏死者悅。昔年我作錢塘游。曾娥祠廟臨江頭。歲時村巫奏絃管。我亦躬薦蘋蘩羞。千有餘載得匹儔。彼蒼厚意君知不。假鏡主姑無疾嫁。不過睽姿靑衣流。孰若兩兩貞烈傳千秋。

廣告

滿鐵定期船 大連出帆

榊丸（三四〇二噸）每星期五正午開往青島上海（由上海駛回之時逕至大連）

神戶丸（二九二三噸）每星期二正午開往青島上海（由上海駛回之時暫泊青島）

▲神戶丸自十二月十七日起至廿三日止爲掃除漏罐休航以後照常開駛
▲除本事務所外在營口遼陽奉天鐵嶺長春各站均發售聯絡船車票
▲兩船現均有設備無線電信機
▲發售船票時間在埠頭事務所至開駛之日午前十二時四十分止若在代辦所同于午前十一時二十分截止

南滿鐵道株式會社 大連埠頭事務所

日本郵船會社 瀛船 大連出帆
相模丸 二月二十八日 門司神戶橫濱行
代理店 三井洋行大連支店
乘船票由本出張所自賣如有坐客請至本所購買 電話 四六〇 二〇一

營口實業學堂招生廣告
本校擬添招新班將招考簡章列左
一、入學資格 本校程度甲種商業學期四年畢業 以高等小學畢業者爲合格有文憑者得免考入學
一、報名期 陽曆三月二十五日爲止
一、考期 陽曆三月二十八九兩日

恭頌駐克騎兵第二營營長索君華岑德政
竊以克邑新荒初闢山林叢錯四民雜處良莠不齊連年胡匪爲害閭閻莫能安枕自今春陸軍第一營營長索華岑駐防來克痛民生之滋擾恨胡匪之猖獗實心任事擊捕勤能明則派隊巡邏查道暗則派員偵探賊穴前後擎獲匪犯多名青山雙山等匪罔不落網近又在拜街訪獲匪首哈爾濱之餘黨五名一訊悉服該營長辦案旣不畏權勢又不狗私情宵小聞之胆落地面共慶奠安至其馭下軍紀嚴肅對於商民又極恩厚有不待言者于拜長帶兵十八名沓道在五倍金地方遇有胡匪哈爾濱五十餘名身先士卒奮勇直攻竟以少數之兵擊多數之匪鏖戰十餘鐘之久卒未爲匪所敗雖古名將亦不過是然亦該營長素昔教練有以致之自該營長到克後眞是萑苻遠遁閭閻安枕謂其爲克山之保障良非虛譽商等受其保護之益五衷感銘謹登報端藉茲頌揚而申謝忱謹啓
克山縣 克山鎭 兩商務會仝頌

雙美人牌 腿帶子
并雜貨陶磁器錢莊
總經理商 中村洋行
奉天大西關大什字街南

中國紅十字奉天分會通告
敬啓者本會前因聯盟各國駐兵西比利亞時疫病院以期救護病民及受傷兵士現在戰事該處時疫流行傳染甚速誠爲不可緩之義舉是以查照本會章程第八條在濱江設立施醫第二分院籍達本會博愛親仁之宗旨幷刊發木質戳記一顆特委陳喜廷爲院長業於民國七年十二月二十五日組織成立凡我商民人等須知紅十字會係萬國同盟公認爲最高尙之機關極應遵守定章不得肆意滋擾除在三省巡閱使署備案及函請軍政各機關査照通令保護備外合亟通告各界一體週知

本社與吉長路開始聯絡輸送廣告
自三月一日起於左列各驛相互間開始旅客及手小荷物之聯絡輸送特此布告
聯絡驛
本社線 大連 旅順 營口 遼陽 奉天 鐵嶺 開原 四平街 公主嶺 撫順 安東
吉長線 下九台 樺皮廠 九站 吉林
南滿洲鐵道株式會社

奉天省會警察廳布告

爲布告事查省城城關馬路本年應繼續翻修新修暨水溝各段仍擬援案招商投票以昭鄭重茲定於陽歷三月十日上午九鐘爲投票時期除將應修馬路段落列後外合行布仰各商人等一体知照如欲承修此項工程卽可先期按照後列地點實地勘驗預先估計屆期投標倘欲知各段之丈數及如何做法卽行來廳報名領取工程說明書從速估計期限短促愼勿觀望此布

城內翻修馬路段落
一公署街 一段　一鼓樓南 一段　一電報局胡同 一段
城外翻修馬路段落
一小西關 一段　一小西邊門外 一段
城內新修馬路段落
一巡閱使署 一段（分作八小段）

中華民國八年二月二十三日
署奉天全省警務處長兼省會警察廳長 王家勳

恭頌管獄員王君子安德政
桓仁縣署管獄員王君子安籍隸奉省城爲人精明幹練作事勤愼誠眞自任後即委充管獄員之職視事以來對於監獄拘留各案犯所有看守一切事宜無不兢兢業業莫稍厥職且待遇各項案犯未嘗失之過寬亦未嘗失之過苛關於案犯之刑具隨時查驗對於往來信件及接見等項無不細心稽閱倘此熱心之能員勤愼將事不遺餘力總以寔事求是和平中正爲主誠管獄中不可多得之員也推其原因寔由於何監督之知人善任而始有此效果耳犯人等因案羈押身雖繫乎囹圄而心寔不忘王君之待遇天良具在公道須彰用特登諸報端以誌感激云爾
桓仁拘留 曹昌齡 徐武臣 鮑玉山 蔡萬祥 遲德祿 劉學 宋尙德 包小醜 李景隆 李貴五 邢秉勝 宋振鵬 盈獄 劉晟魁 劉成祿 全頌

資本金肆千萬圓
朝鮮銀行奉天支店
奉天小西關路南 中國電話一九七號 日本電話長五二二四番 行長公館日本電話長五二三番
新市街小店 派出所電話日長二七二番
支店 朝鮮京城南大門通 東京。大阪。神戶。下關。釜山。平壤。仁川。木浦。羣山。鎭南浦。群山。大邱。元山。會寧。龍井村。大連。旅順。營口。遼陽。開原。四平街。鄭家屯。鐵嶺。安東縣。長春。吉林。傅家甸。滿洲里。齊齊哈爾。知多。哈爾濱。靑島。上海。天津。海威參
出張所

中日合辦 正隆銀行奉天支店
奉天小西關 奉天新市街 電話六八〇番
本行除照一般銀行例辦理一切外款注重各項事宜如左一所有辦理存款兌事宜務主簡捷以親切叮嚀爲宗旨一放貸及匯款以公債票爲抵押者息率格外從廉尙各兌換金銀小洋事宜照市價從優外公道以一招徠
本行 大連大山通 總辦 安田善三郎 電話長日二五二番 電話中二七一番
分行 營口 撫順 開原 錦州 長春 鄭家屯 芝罘 天津 旅順

附設 精神病院 本院治病不用藥物亦不是催眠係應用哲學的精神療法如爲遠隔之患者則應用空間波動法治之如閱治療教授新章函附郵票三分卽寄每以半分一分者爲限
一專治瘋癲病及其他精神各病
一戒除鴉片烟癮且脫苦累
一改正兒童惡劣習慣以補教育之不及
天津日租界榮街新津里 精神科學會啓

中國局勢

●**双方討論國防軍問題**（廿三日發上海專電）

國防軍問題在二十二日會議已經討論查此項問題之內容與軍事外交業有重要關係是以先行查明眞相然後由雙方代表一致研究認眞解決以期萬全又別訊云討論國防軍問題有須先行發表密約之說係南北代表意見一致之點至某辦法則兩者意見相離頗遠

●**二十三日會議之公表**（廿三日發上海專電）

▲遣張瑞璣赴陜 ▲討論軍事外交 ▲決定會議日期

二十三日之媾和會議自午前九時開始各代表均行出席是日會議內容據秘書公報云北方關于陜西問題詢問通曉陜事之張瑞璣能否即日赴陜旋由雙方代表認眞討論劃界停戰五條件之實行方法即決定除以南北媾和會議名義逕致公文外特派張瑞璣急赴陜西以資調査已而討論軍事問題就中外交方面議論殊爲詳細唐氏提議中日軍事協約及其附屬文件必須公表等情經朱氏說明畧云俟電致政府請示發表之可否等語並議決星期一三五三日定爲正式會議星期二四六三日定爲非正式會議日期即行

●**日政府緩付軍事借欵**（廿三日發東京專電）

▲電訓齋藤少將轉告段氏

日本政府電訓駐華公使館附武官齋藤少將其大致云請煩貴官勸告段祺瑞世界戰亂已經終結西伯利形勢亦頗靜謐加以上海和平會議現正在進行中暫緩實行中日軍事協約日本政府以爲中國編制國防軍亦須從緩是以參戰借欵殘額與兵器借欵一律中止交付一俟統一政府成立後即行交付並非不肯履行該借欵一時緩期而已由段氏個人地位觀之亦頗爲得計

●**唐代表主張撤陜督**（廿三日發上海專電）

據南方側消息唐紹儀特代表一般西南側之主張畧謂陜西督軍陳樹藩不但不遵停戰命令且對于陜民及全國人民迭有種々不法行爲宜即下令革職以示懲罰等語此項主張倘或實現是爲廢止督軍之第一步

●**電話局員密賣烟土**（廿三日發濟南專電）

據濟南來電云此間電話局技士某美人與該局會計員某華人私相結合密賣大宗烟土刻已眞相暴露頗動士紳之憤怒

●**唐代表招待新聞記者**（廿四日發上海專電）

唐紹儀定于二十四日早招待新聞記者

●**今日又開正式會議**（廿四日發上海專電）

本星期之第一次南北正式會議于今日（二十四）午前九時開始

●**張瑞璣離滬赴陜**（廿三日發上海專電）

張瑞璣往訪南北各代表即于二十三日晚離滬赴陜

●**顧維鈞代陸使之傳說**（廿二日發上海專電）

據中美通信社消息陸徵祥迭次電告政府謂足疾復發不能出席請另簡使才開二十一日國務院去電云若果陸專使未能出席平和會議則以顧維鈞之說云云

●**外字新聞之離間策**（廿四日發東京專電）

北支那日報（即上海字林西報）載云日本企圖在外蒙古繼承俄國權利現正積極商議又赴歐中國委員電告美國務卿云日本現擬以外蒙古爲中心地點設置歐亞緩衝地帶等語均係有意中傷以圖離間日本與聯合國斷非事實

●**工部局選出之議員**（廿三日發上海專電）

上海工部局議員於二十一二兩日選舉其選出議員爲批爾斯氏和瓦得氏和瓦特氏斯密斯氏馬加烈氏別因氏六名（英國）美利滿氏得拉氏二名（美國）伊吹山氏一名日本

●**表明國防軍之作用**（廿三日發北京專電）

國防軍問題引起內外疑慮現聞大總統對此問題將更正式聲明切實之態度其主旨在表明此項軍隊決不用於內爭以一掃內政外交上之疑團

●**停戰委員會定期開會**（廿三日發漢口專電）

據漢口來電云南北停戰委員會定于二十五日在施南府開會黎天才、王鳳周等均當列席

●**三原失守說不確**（廿三日發上海專電）

昨日（二十二日）紛傳陜西三原失守之訊刻已査明確係子虛

歐美時事

●**德政府可決國防費**（廿三日發倫敦來電）

據某所接電云德政府刻已可決國防費二十億馬克

●**英國檢事總長之聲明**（廿三日發倫敦來電）

英國檢事總長薩克爾發、黑窪杜氏在巴黎正式聲明日英國以爲德國負戰爭責任者務須從速處罰無庸顧慮其任高位大官與否

●**研究國際聯盟修正案**（廿三日發巴黎來電）

國際聯盟修正案各國現正在研究中不遠當可提出但其正式討論須在三月廿日左右威爾遜氏抵法之後日本亦研究該案外交調査會于二十三日以外務省之修正案爲基礎認眞研究其修正要點爲徹底的世界門戶開放及國防問題査世界的門戶開放主義其內容略云此項主張係日本媾和全權委員始終一貫之大方針日本政府以爲倘或此項主義不能徹底則媾和會議與國際聯盟之目的在世界永遠的和平斷不可望但日本政府所謂世界的門戶開放不獨通商交通之自由且將移民居住宗教鑛業及制限入境差別待遇一律務須平等但人種問題範圍過於廣汎是以現擬與人種問題分離各以其主義互相解決該案

●**委任統治諸島之主張**（廿三日發巴黎來電）

日本媾和委員關于北太平洋諸島委任統治問題之主張畧云須取與濠洲統治南太平洋諸島同一形式就中加羅林馬沙爾兩島必須取與新幾內亞及薩莫阿同一制度但此項主張雖未至以文書提議然現正熱心運動

●**蘭氏將繼任媾和議長**（廿三日發巴黎來電）

克禮孟士氏現年已七十八歲此次受傷後媾和議長一席殆由美國務卿蘭辛克氏繼任

●**諾氏代表全員之聲明**（廿三日發巴黎來電）

法國以及列國對于克禮孟氏頗表同情下院議長諸士智爾氏特代全員聲明云吾人一面對于昇劣之徒不禁憤怒之念而他面對于克氏殊深敬慕之情

●**美上院議員拒絕出席**（廿三日發倫敦來電）

美大統領威爾遜氏定于二十六日招待上下兩院外交委員在白亞館特開宴會以便商議國際聯盟規約但上院議員波拉氏因不希望之故然被非正式報告所東縛刻已拒絕出席

●**德已返還裝甲車輛**（廿三日發倫敦來電）

福修元帥報告云聯合國前照休戰條約要求德國返還裝甲車一千輛已于二十日悉數引渡

●**同盟罷業者之衆多**（廿三日發倫敦來電）

德國憲政因被斯巴爾達加士派運動妨碍刻已陷於不安狀態羅爾地方現有一般同盟罷業勃發就中如耶遜同盟罷業家宣言云對於現政府即一噸煤炭亦不供給等語軍隊刻已豫備出動但限伯林一處罷業人員計達六萬人之多

●**俄國問題迄未表決**（廿四日發巴黎來電）

據十七日公報云五大强國會議現未決定俄國問題

●**巴威首相被刺殞命**（廿二日發倫敦來電）

巴威嗇首相愛斯那氏突被陸軍中尉威禮伯爵狙擊立即身死

西比利亞問題

●**報告中東路守備問題**（廿二日發北京專電）

旅威劉鏡人氏電致政府報告中東鐵路守備問題因由駐日美公使出而盡力刻已決定中國軍警亦行參與其間但鏡人現正主張全体守備專由中國擔任

●**郭穆斯克政府頓覆說**（十三日發哈爾濱來電）

西伯利一帶盛傳郭穆斯克政府行將傾覆之風說有識者對於此說亦頗以爲可信並云烏拉爾方面捷克軍現正陸續撤退戰綫

日本近情

●**預備普通選舉之熱烈**（廿三日發東京專電）

各地代表接踵來京以資參列三月一日普通選舉示威運動職工勞動者之聲勢異常熾烈

●**普通選舉論者之提携**（廿四日發東京專電）

國民憲政兩黨中之普通選舉論者與無所屬同論者互相提携現擬勸誘正規贊成者以資將普通選舉案提出議會兩黨幹部因之頗有困難之色

●**預籌救濟失業職工**（廿三日發東京專電）

東京商業會議所豫想于本年後半期失業職工當不下二十萬人現正講求救濟方法以免屆期發生意外

●**日政府擬設鐵道省**（廿三日發東京專電）

日本鐵道制度現有規模過小之嫌政府刻擬從新設置鐵道省任命鐵道大臣以資擴張鐵道事宜

●**姉崎博士應法國之聘**（廿三日發東京專電）

姉崎文學博士經法國學藝大學校聘爲東洋宗教講師刻已允諾定于三月中旬啓程赴法

●**福島大將之哀榮**（廿三日發東京專電）

福島大將葬儀於二十二日在青山齋場執行閑院東伏見兩宮殿下以下文武各官一千餘名均行蒞場日皇特派海江田侍從赴福島邸賜以幣帛以示優禮

●**組織立憲勞動黨**（廿四日發東京專電）

岡山市有志者組織一立憲勞動黨于二十三日發表其主義綱領及黨則

▲大總統令

命令專電

（二月二十一日）

▲陳錦章授爲陸軍測量監張士元加陸軍測量監銜耿其駿加陸軍一等測量正銜此令▲陸軍總長靳雲鵬呈請將周俊鄧崇熙加陸軍二等測量正銜許瀛洲王琇章垣加陸軍三等測量正銜均照准此令▲內務總長錢能訓呈准吉林省長郭宗熙咨請任命李葆初試署省會警察廳警正應照准此令▲單爾晋給二等嘉禾章此令▲周銘盤晋給二等嘉禾章此令▲周萬鵬晋給二等嘉禾章齊之彪祝書元均晋給三等嘉禾章羅朝漢周亮才均給四等嘉禾章此令▲吳源給予三等嘉禾章此令

（二月二十二日）

▲任命高崇略理陸海軍會計審査處處長此令▲派巴哈布管理値年旗事務此令▲陸軍總長靳雲鵬呈請任命陳炳揚爲暫編浙江陸軍第一師步兵第四團團長應照准此令▲陸軍總長靳雲鵬呈陸軍第九師炮兵第九團團附趙君慶因病懇請辭職應照准此令▲陸軍總長靳雲鵬呈請任命王樹勳爲陸軍第九師炮兵第九團團附應照准此令▲體德滿給予二等嘉禾章此令▲費富第晋給三等嘉禾章此令▲招野安太郎石光眞臣金谷範三均給予二等嘉禾章此令▲費幹晋給四等嘉禾章此令▲邵恆濬給予三等文虎章此令

▲茲制定民國八年短期公債條例公布之此令

鐵道統一案之內容（續）（京報所載）

▲本問題發生之由來 ▲與勢力範圍之關係 ▲各方面意見之紛歧 ▲目今唯一之大問題

近某國顧問期滿不願續留復另聘該國某氏爲鐵路會計顧問上年秋間某要人失勢謠言交通部將大有更動於是該氏與某路政司長及某科長等大起恐慌預籌一種抵制之法以圖達始終把持路政之目的而賣路之大陰謀乃從此發生矣該氏陰謀之計畫係利用外國顧問聯絡在京某某兩國人士設法於此次歐洲和平會議中由某國提議將中國所有全國鐵路歸某五國共同管理其入手方法一方面令某顧問及旅京外人各與本國私通函電詳細商榷並慫恿各種西文報紙爲之鼓吹一方面運動前交通次長某氏借出洋借考察交通爲名親赴歐美相機遊說進行神速頗有非在必成之志一月二十四日鐵路協會開幹事及評議員會其議題中忽有統一中國鐵路一案首由副會長關賡麟報告謂近有在京之留美學生出身者三十餘人運動旅京英美人士設法在歐洲和平會議由美國提議將中國鐵路仿照鹽務稅關郵政等辦法歸英美法日俄五國共同管理現在同人對於此事分贊成反對（乙）反對派其所持理由（一）此種統一是外人統一中國之鐵道非中國人統一中國之鐵道故中國不啻有此統一（二）打破零散之勢力範圍而變成强有力之大勢力範圍（三）各國代表組成之委員會可以壟斷全國交通事業束縛中國自謀發展之自由（四）中國僅爲委員會中之一員將不能維護主權（五）各國共管必釐築有利之商業鐵道而遺其他鐵道（六）各國對於德國鐵道有置於共同管理之下之議是以處分戰敗敵國之道加於協約國中一員之中國也（七）所謂各國共組之委員會事實上必爲一二國所把持（八）以地理運費等關係鐵道材料仍取給於一國（九）假定至財力可以收回全國鐵道之時其輸出之金額當不知其幾數十百萬屆時必防金融上之恐慌不敢收回（十）以習慣上之關係如法之於滇英之於粵日之於滿未必以共同管理之故將四周固有之勢力狀態一槪放棄公開則事實上共同管理者自共同管理而分別把持者仍分別把持因此種種理由反對此案（丙）折衷派以爲本案之趣旨確有贊成之價値但盲從事辦法亦有斷送國家命脈之虞故消極言之務求反對派所持之理由使之一一消滅積極言之務求贊成派所稱述者一一使之實現各方面意見之分歧有如上述但此所謂派與內政上黨派之界限並不平行蓋有識之階級俱確認本問題之重大超出於黨見之上無智識之階級對此問題無能加以可否就最有關係之新交通系言之其間亦各有贊否二派也顧所謂贊成反對與夫折衷迄今無正當明確之表示更進一步觀察之無絕對贊成者亦無絕對反對者某派某派云云不過假定之詞而所謂贊成派所持贊成之理由無寧謂爲某派對此之希望反對派所持反對之理由無寧謂爲某派對此之懷疑之爲愈也至於英美日法俄諸國對於此案之態極有注意之價値其中日美二國因經濟之充裕將來在華發展之志願與能力自然較其餘爲大而日美者似立反對之地位即美贊成而日本反對而日人之中亦有贊成之者如交通界及某大銀行是也但日美政府則絕無表示耳至於英法俄三國俄國因內亂不遑他顧姑置勿論英法俱無表示但其贊成未必如美之熱其反對未必如日本之烈此則可以斷言耳本問題之重大爲識者所共認記者述此甚望國人之加以注意毋爲客氣所中應悉心靜氣以研究之良以贊成反對並有極有價値之理由非片言可決也我國當軸對此尚躊躇未決昨集國務員及外交委員討論此事其結果尚無發表之自由

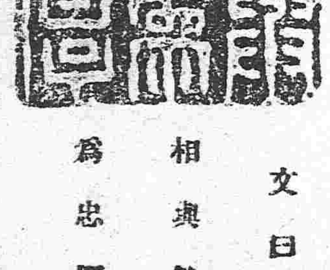
游刃有餘　文曰　相與勉　爲忠厚

廣告 天津 中和醫學校招生

恭頌王哨官德政

法庫縣

東魯 聖然星命館由京到奉

苟誤選擇 有事之時悔無及矣

此次悅來棧失愼之際 本金櫃在猛火中數小時而能全其保護財產之任務

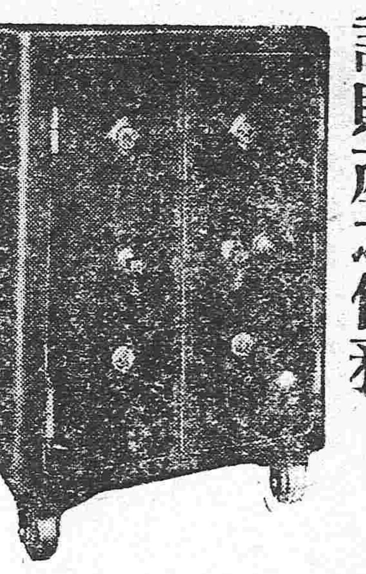

對於現在定購而取物在數月以後者尙有較定價低廉之辦法

請即選用具有偉大信用實在成績之優美無比之竹內金櫃

滿蒙總代理店 奉天城內大北門裡 昌和洋行 電話九六五番

特約店 大連 藤飯洋行 長春 金泰洋行 安東縣 中原商店

恭頌陸軍二十九師砲兵團第一營三連張排長國梁字亞卿之德政

遼源縣臥虎屯衙門二龍鎖口五家子爲我達旗中樞地點環山傍水地勢雄雄既據遼源通北咽喉尤爲洮遼路線往來要衝無論青紗帳起歷及秋冬胡匪出沒不時所開店家客商受其災掠者朝夕恒有以故用兵諸富道無不視此地爲險要自排長張君國梁開此駐防以來所部士兵到處秋毫無犯對於地面各界均和靄對待作事認眞尤持和平每日來往貨車不下數千輛連連不斷勢若成繩交通利便繁鎖攸關當此降冬冰天雪地之際該排長張君不憚勞苦親帶士兵晝夜巡查因此匪氛四散地面安然至於各處土混匪風遠遁緲無踪跡由斯路不拾遺夜不閉戶往來客商均沾幸福皆排長張君所賜矣聞張君平日教兵併曉以謂我軍人以保國衛民服從命令爲宗旨等語義氣慷慨演說淋漓各士兵無不唯唯是聽於是大好軍聲行動文明若非張君之帶兵有方何克臻此而地方受益多多故我地各界無可酬報特登報端以彰德政

達爾罕王旗印軍松永偉魯布 臥虎屯衙門屯五家子二龍鎖口 四鄉紳商店戶等仝啓

橫濱正金銀行 奉天支店

資本金四千八百萬圓 拂込金四千二百萬圓 積立金貳千四百參拾萬圓

奉天城內四平街

電話 日一一番 日客用五三七番 日二二番 中四七一番

總行 橫濱

文店 本日 東京 神戶 大阪 下關 長崎 倫敦 里昂 紐育 桑港 兒斯安節兒 斯細牙脫兒 布崖腦斯愛伊列斯 布哇 孟買 羅卡 卡達 蘭貢 拉巴牙 馬呢拉 新嘉坡 西貢 泗 香港 漢口 上海 北京 天津 青島 濟南 大連 牛莊 開原 長春 哈爾濱 海參威

腦症良藥 靈片

本藥品名靈片(日本名レーベン)爲醫學士常持爲治君苦心孤詣所研究發明之絕好良藥曾得醫學博士岡田先生、森繁吉、日向治作、森友道、內田那彥、飯島勝次、禰田庸甫等大家十有餘人之讚賞並經北京醫學校教授陳先生北京醫院長候先生在北京醫學士金先生等中華民國大醫認爲奇效卓著無愧靈藥之稱此藥能救衰起病、最新之妙劑專治腦、脊髓、神經衰弱、頭痛、目眩、昏暈、便結、貧血、不眠、怔忡等症可使精神爽快元氣旺盛凡因陰萎、遺精、早漏、夢遺、房事過度、手淫、生殖器衰弱等症謂予不信請試服之卽可知藥之效驗如神也

藥價			
三十錠	三角	二百錠	一元六角
五十五錠	五角	四百錠	三元
百錠	八角五分	八百錠	五元五角

本舖 東京銀座弓町三弘濟藥院 電話京三〇八番 中南定太郎
大阪安土町堺筋弘濟藥院 電話本三〇〇七番 中南定太郎

發賣所 北京信昌洋行 信義洋行
代理店 奉天小西關 廣濟堂大藥房

花柳注意

從來花柳之症其害實不可勝言倘誤投庸醫治療慣用銀粉倒提封藥等法只求當時立愈不知毒氣內閉逢春復發徧身紅點毒攻上部髮際脫落二目失明咽喉破爛頭痛暈沉耳內流濃鼻塌齒脫毒入於肺咳嗽氣短言語失音毒攻下部肛門生瘡大便走血毒串入骨筋骨不遂疼痛難堪日輕夜重步履艱難餘毒不淨且必染妻絕嗣其種種劇烈之患筆難盡述然若醫治得法則毒患亦不難消除淨絕本醫士有鑒於此深爲加意搜求研究至再專以應手奏效爲宗旨無論遠年近日一切花柳染毒或經醫不效服藥無功者請到敝藥房新法調治輕者一星期全愈重者二星期除根永不再犯病好交錢以重信用特此廣佈伏願患花柳者萬毋自悞也可

奉天省垣大西關上頭 英美大藥房主任侯鳳崗啓

◎請◎看

萬◎國◎儲◎蓄◎會

本會設在上海而天津漢口廣東奉天牛莊等處均有分會近因儲戶增加大小彩亦一律增加由十一月起嗣後一至五等標每月均出三號各儲戶除屆期領本分紅外每月均有得二千元獎洋之希望敝會備有詳章欲知底蘊者請示知地址姓字必立爲寄上更將前五彩之號數洋數列左

頭標	三号	每号	二千元
二標	三号	每号	一千元
三標	三号	每号	三百元
四標	三号	每号	二百元
五標	三号	每号	百六十元

奉天營口 利記洋行內萬國儲蓄分會謹啓

熊岳分館廣告

本分館經理人趙子西委託復成興京廣貨店代派送報凡收報資者有分館圖章收條爲據外無他人名義恐閱報諸君被其朦混特此聲明 趙子西謹啓

中日編譯社廣告

本社應社會之要求辦理中日兩國文字編譯事務營業要目如下

一繙譯中日兩國官私文件 一繙譯製作中日商業廣告 此外一切普通文字均可代辦 希望者請至小西邊門外六號樓房本社接洽可也

新製胰子廣告

此次出賣之三喜胰子者係本舖撰擇原料應用最新化學之製品多年發賣之胰子就中以此爲最完全之製造者也所以品質之善良價格之低廉不待言矣至於需用者之歡迎芳香之優雅更超越他類一等敢請諸位從速試用之

製造總發售處 日本大阪 春元胰子製造所

山口運輸公司 長春 公主嶺 四平街 開原

東三省新聞

▲奉天▼

●張使反對減政

自龔仙洲接任財政總長後首先提出減政之說帖(編)經徐總統允准施行於是由國務院分電各省軍民長官實行裁減軍政各費張使接電後於昨日(二十日)覆電府院其內容略謂東三省當關外要衝軍政僚屬異常出力去歲出兵防範尤屬艱苦備嘗加以近來錢法毛荒即照往日所得薪俸已屬吃虧若再折扣成數發放恐非所以鼓舞官吏云云(凝)

●電令解釋中日新交涉

自歐洲方面傳出消息我國陸專使有被日使干涉發言之謠傳於是各處報紙不明真相遂發所謂中日新交涉之語尤以北京方面之報紙爲最甚幸經小幡公使及我外交部陳次長前後聲明於是外面浮言漸息惟奉省中日雜居日本商民所在均是誠恐双方商民不明內容致有誤會衝突等事外交部于日前特電致張巡閱使分飭所屬剴切解釋以免發生交涉云(凝)

●籌設管理敵僑財產事務分局

昨日張兼省長奉中央電催設立管理敵國人民財產事務分局從速組織照管理敵國人民財產條例及管理敵國人民財產施行細則之規定執行辦理以專責成聞張使已令警務處長籌備組織該分局其局員擬以警員兼充局長由王連坡氏兼任亦不另擇局址即在警務處附設云(省)

●鮑督電告激軍暴動

據使署消息張使昨接黑督鮑廷九來電報告西比利亞附近之俄國過激軍隊因黨派意見爭持政權現竟互相暴動已飭令邊防軍隊加急戒嚴除呈報政府外謹此電聞云云(痛)

●使署開軍事會議

東三省巡閱使張雨亭日昨招集張代師長及在省各旅團營長參謀顧問各處長在署內大開會議探係關於裁軍問題其結果所有前編混成五旅概不更動擬於南北和議解決後仍再添編一旅即以輪送隊改充其他關於國際各問題尚有數項惟因關防甚嚴未能詳悉云(鳴)

●王廳長清廉自矢

財政廳長王岷源因其女公子于月內于歸日昨遣眷旋里(金州)聞王氏以人心不古大都趨炎附勢往往託送禮之名饋送銀錢希冀見好實與夤緣賄賂無所差異除至親外凡同寅僚屬概不收受餽貽如有藉代粉添箱之名而送厚儀者一概璧還王氏此舉與藉口做壽及爲子婚娶大開慶賀藉以歛錢者其相隔奚啻霄壤焉(崙)

●王處長會議警政

全省警務處處長王連坡奉內務部通令飭即遵照陳覆是以王處長於日昨招集督察長劉稱平及各署長巡官科長科員等列席會議自上午十一時起至下午二時散議云(刺)

●駐鐵日領事赴連過奉

駐鐵嶺日本領事小倉氏因某項公務須與關東都督磋商方可辦理於日昨由鐵嶺到奉在大和旅館稍息即行乘南滿火車赴旅順與關東都督磋商一切並到大連一行日內即可遄返云(甫)

●吳營長兼充參謀

使署職員近正陸續委派昨聞張使以陸軍砲兵二十七團第三營營長吳文田學識精深堪以勝任當委爲使署一等參謀仍兼三營營長云(甫)

●劉參謀公畢旋返

第五混成旅參謀劉瑞廷前曾隨同該旅旅長劉子齡來省辦理一切事宜茲以公畢於日昨搭車遄返西豐旅部云(痛)

●于寶山難免刑事處分

五旅十團團長于寶山因種種非法被撤迭誌本報茲聞張使以于氏誣良爲匪妄殺無辜行同胡匪僅予撤委不足蔽辜擬調省後交由法廳審判依法治罪以儆將來果爾則于氏危矣(痛)

●第四旅籌備赴陝

奉軍之赴陝者已有許軍飽旅及補充二營茲據新由漢口歸來之某軍官云王良臣所部之第四混成旅現亦奉張使之命籌備赴陝其駐紮在石家庄之該旅第七團現已積極籌備出發云(痛)

●郵務巡視員將回省

郵務管理局畢局長爲發展偏僻各縣郵務起見曾派郵務巡員主席現赴西豐一帶察看情形添設郵局茲據郵局消息該巡視員昨曾來函以諸事已將完畢不日即行回省云(痛)

●兵工廠內部之設置

設立兵工廠一節張使已飭軍械廠長陶治平極積進行茲據使署確息該廠設備仿照漢陽兵工廠辦法內設材料兵器庶務收支文牘採買六科每科設科長科員司理其事除知軍需官技師副官則酌量事務繁簡而定員額並擬招添守護隊一二營以資保護云(新)

●縣知事循例晉省

遼陽縣知事田子駿於日前來省辦理公務昨特假松鶴軒宴會各當局少事聯絡於即晚搭車回任臺安縣知事章子甘亦進省有日除面稟接任情形外與舊日同事稍事酬應於二十四日晨挈眷赴署錦縣知事王文藻因地方行政事宜來省分謁張使及財政政務各廳長陳述一切聞其此次來省殆須勾留多日始能返任云(鳴)

●印花處大開保獎

奉省印花分處處長雲書以各縣印花稅異常推行自應保獎以資鼓勵已將陳建懷桂駿黃硯田周鴻襄熊飛盛了瑾等得力人員向財政總長呈請獎以金質單鶴章云(伐)

●于沐潭升任副官長

軍署副官長趙錫福任第五旅十團團長遺席經張使以衛隊營營長于沐潭升充現已奉委視事矣(刺)

●李軍需官私寓被搶

駐紮北大營陸軍二十七師某營軍需官李某家住該營附近日前晚間乘李未在家時忽有虎而冠者二名各持手鎗進入屋內搶去衣服首飾鈔票等約值五六百元迨李回寓緝迄今尚未破獲云(刺)

寒氣

界圈內所列係與去年本日溫度之比較

暴氏記錄 墨下十七度四（二月八日）

二十四日	
平均	二九度一(低五度一)
最高	三六度九(低二度一)
最低	一七度一(低五度九)

●省議員紛紛到省

省議會議長李友蘭定三月一日開臨時會議特于日前發出公函召集各議員來省茲聞各縣議員到者已達二十餘名若修朝春馮子敬王國藩林成秀白永貞等已均入會簽到矣(新)

●嚴防公債舞弊

省公署令行遼瀋東邊洮昌三道尹謂各縣辦理公債多有舞弊之處致碍公債之進行亟宜加意嚴防以免流弊如此後查有辦理未能善妥者須即懲罰云(可)

●李廳長奉委起行

遼源地方審判廳金廳長已升任北京高等廳推事遺缺經高等審判廳以該廳推事李樹芳充任于日昨起行前往云(痛)

●不准再設牲畜店

牲畜經記岳某鑒省中所設牲畜店因有官准字樣頗私獲利是以亦向財政廳請求官准設立牲畜稅當經王永江廳長批示謂設立此項營業流弊實多着不准行岳某逢人便道再立既防流弊已立者何置若罔聞殊屬令人不解云(可)

●貧民習藝所添製綢緞

貧民習藝所自開辦以來辦理雖稱完善然因經費支絀之故于製作之工藝毫無發展茲者該所以絲織品爲我國銷路之大宗特添設綢緞科專製各項綢緞定名爲奉綢奉縐以爲奉省之出產云(痛)

●派員赴京參與銀行會議

殖邊銀行虧損資本數百萬元經張使派員檢查將行長岳春萱看押勒令償補以維市面該行長前曾稟准張使派員押赴北京與總行磋商辦法現在總行已電告來奉准於三月二日開股東會議務須派員來京與會張使特派科員一名偕同總商會評議員劉思齊赴京云(伐)

●講演會會長得人

昨聞某君云通俗教育講演會會長張世明每日在會講演毫無倦容近日講演三國能將其中情形剴切說明詞意委婉聽者滿座屏息無譁在社會教育中可謂首屈一指惜乎奧不知注意於時事焉(崙)

●錢業公會發起赴日觀光團

奉天日租界錢業公會有志者以還來世界之戰爭雖息經濟之戰爭方始審時度勢我東三省適當其衝凡從事於經濟界者非借鑑隣邦力圖進取決難操勝算於將來之經濟角逐場所故組織一赴日觀光團定於陽歷三月間東渡參觀東京上野開辦之畜產工藝博覽會兼遊覽彼邦風景習慣考察經濟狀況以備返國後取長補短振興本國之工藝實業行期預定四十日間每人化費定爲大洋二百五十圓會員額普通會員二十五名特別會員三名往復用款除會員所納會費外經滿鐵會社補助參千五百元關東都督府補助三千五百元盖日當局關於中日經濟之提携頗具熱心不惜以鉅金襄此美舉並聞其旅行日程爲三月二十五日由奉出發赴京城越釜山抵門司以門司至小倉八幡若松福岡廣島奈良山田諸名勝四月九日抵東京滯京六日十六日由東京往橫濱名古屋京都大阪神戸下關由下關搭船返大連歸奉天約在五月五日也現下募集會員已達二十名有志參加者須於三月一日前報名云

●學界片片錄

省城學校於二十二日舉行開學二十四日上課均無足紀惟工業學校新設職業教員養成所據聞奉省長訓令先設兩班分授木金七革應用課程限行二年半畢業分派各職業學校擔任教員當招生時定額爲兩班計百名報名三百餘名之多此可見人民之注重職業教育矣至其開辦費及常年經費均由教育科支出所長由梁校長兼任學生之學費考錄時列前三十名者官費其次三十名半費列後四十名一律自費第一中學亦新設職業教員養成科一班工課六授木工亦限二年畢業日下亦已成立西關同善堂女子小學以省長注重職業教育亦將該校改組爲女子職業學校惟其所授學課未能詳悉大略不外編織縫紉等課惟短小時間不知果能養成完全之教材與否頗屬疑問瀋陽師範講習所改組本科就講習預六級爲初級師範預科至暑假考升本科改組時六級有缺額十二名即由第五級業講習班卽爲終結從此瀋陽教材不患無人矣至該所經費前爲瀋陽肉捐今以財政廳停止二成之提成故已足敷本科之應用矣

▲營口▼

●慎重敵僑財產

茲聞道署奉省令准外交部咨開管理敵國人民財產事務局因僑居中國內地各省區之德奧兩國之民現已分別遣送回國惟各地方官廳關於處分敵僑之不動產各種權利應當先行知照事務局核屬及准後再行辦理等因仰該道尹轉令各一體遵照云

●朱知事公畢旋返

遼瀋道屬蓋平縣知事朱吉甫因關於該縣新發生某項交涉迄未解決特於日前由蓋來營面謁遼瀋道尹榮淑章氏請示辦法並陳述地方行政要公當經榮道尹分別指示機宜該知事因防務吃緊不克久留遂於前日由營旋返矣

▲安東▼

●督察長銷假視事

安東警察廳督察長金雅丞前因丁艱呈請短假二十日嗣高廳長批准茲於十九日滿引安殯日昨呈請銷假照常視事云

▲輯安▼

●卡長連袂潛逃

鴨江下游石柱子碾子溝等處(係寬甸縣界)經安東縣鹽驗緝私局設立分卡藉資緝私不意石柱子卡長郭雅臣碾子溝卡長崔俗浪費無度無法彌補各冬擬欵抵償就意舊歷十二月二十七日適值定廣售小票(每石鹽票洋三元)以利獲德聚祥鹽車一輛(鹽約千餘觔)牛四頭韓安緝私局袁局長由營遄返抓獲該處櫃夥周某一併帶回本局報告上峰請示辦法郭崔二卡長以爲事既敗露已無挽回餘地是以連袂潛逃至今未獲

▲桓仁▼

●槽船會選舉會長

桓仁槽船分會日昨經衆槽戶選舉劉怡亭君爲正會長許連仲爲副會長學高素堂王秀川二君爲名譽會長以資襄辦政事云

▲新民▼

●李知事巡視管界

新民縣知事李連白奉調來邑下車伊始整理一切無一廢弛月之二十日躬赴三區界查視後又往二區巡查日昨又赴六區查閱定於後日親往四五兩區整頓種種縣知事如此愛民民安得不視之若父母矣

▲開原▼

●會議改組警察

警察所長李召南以邑東崇山環繞森林素稠密爲盜賊淵藪且清柴各河爲海柳盤輝十數縣通衢尤爲咽喉重地故該所長擬將警察改組爲警備隊撥赴重要地點分別駐防以資緝捕而保治安前輿章監督籌議妥協即調集區巡各官妥爲會議茲者二區區官白受采巡官金宴春四區區官舒止仁巡官曾斗三區區官程紹先巡官關多魁並區官郭連山張蔭萱等十餘名均已連袂報到擇於陽歷二月二十一日在警務所大開會議擬呈請警務處核示遵行云

▲梨樹▼

●電報局長更替

本城電報局局長郝明閣茲奉總局調充八面城電報局局長遺委紀澄波充任雙方業已交替清結聞紀局長精通電學素有經驗自無忝職之虞云

●李營長宴會各界

駐梨警備馬七營營長李紉卿爲人正直剛勇對於各界尤能接洽不以官僚自居日昨邀集各機關人員暨本營官長頭目在私宅大開宴會獻酬交錯盡歡而散

●曲知事赴遼賀喜

本邑知事曲鴻年於月之二十三日乘四鄭路火車赴遼委因二十四日爲吳師長侄少之吉席前往道賀不日當返云

●劃分警學捐欵

本邑地方捐欵每歲常收十四萬元有奇度支失宜致使警學呼籲經省城派員將地方捐欵劃分六二歸警三八歸學雖無盈餘亦不致於虧累自茲以往警學之興也必矣

▲西安▼

●布告紙幣兌換限期

縣署准省長通令黑龍江官銀號所發行之三省通用紙幣業經該號宣布收回在案茲查此種紙幣流行奉省各縣者尚多今定於二月底爲截止收回日期仰該知事速行布告商民于該號所定日期以前持票來奉兌換以免愆期自誤霍知事准此于昨日將斯意刷印布告以備商民週知云

●委任科員

縣署行政科員武聘之於去歲辭差回籍行政科員一職尙付缺如聞霍知事以該科事務繁多斯職碍難久懸查有前充稅捐局文牘員劉祥五矢勤矢愼特委爲行政科員以專責成云

▲西豐▼

●學務近聞

(一)添聘教員 城立第一第二第三各小學共計五級教員五名一人教授一級大有日不得暇之勢現在勸學所因該三校美術一門尙付缺如特聘美術教員一人月薪三十元兼授三校課程云(二)停薪招生 邑東雙河鎮邑西大慶陽二處兩等學校先年人數頗盛自去歲以來雙河鎮學校二級只有八人大慶陽亦如之勸學所以該二校每月需欵百餘元只授七八個學生殊爲不合已呈請縣知事將該二校校長暫行停薪限一個月內招足額數否則卽歸併他處云(三)擴充學校 西豐學校原有三十餘處去歲經徐監督擴充十五處共四十餘處現又預計設立者二十處有願成立者通令卽行呈報開鹿林背集賢堡松樹嘴子二道崗二道溝各處紛紛來城請立大有爭先恐後之勢云

▲開通▼

●李知事讌客

縣知事李樹楠蒞任以來政聲載道對內對外無不謹愼從公日昨爲聯絡各界起見大開讌會賓唱主酬杯盤交錯頗極一時之盛

●屠捐歸勸學所經理

地方收捐處委員陶文彬氏查屠捐向由警察經理茲爲便利請改歸勸學所經理當蒙批准飭該所妥爲接收聞已派勸學員徐斬塵經理按日查察以免偸漏而重捐務云

▲長春▼

●師團長過長赴吉

駐哈陸軍第一師高師長因有緊要軍事必須面謁督軍請示辦理遂與曹甫亭團長一同乘車回吉日昨過長寓益豐旅館與裴旅長相會旋到公益醫院拜會郭爾羅施大公爺因該公爺在該院調養病體特往探看云

●鎮守使請准短假

第一混成旅裴鎭守使因夫人病重擬送回籍調養是以請短假定於二十四日啓節言旋之期尙未防悉

●警員慘斃續誌

第一區署員陳寶德巡長劉玉和被警兵暗殺已誌昨報該區署長與廳長稟明上峯備棺收殮暫寄柩于城南娘神廟內一面派人各處查拿凶手併通飭各屬一體嚴緝云

▲吉林▼

●孟督建立銅像預聞

孟督軍自去年以來運動募捐以充建設自己銅像其捐額近已達卹一萬三千餘元由長春匯東洋行經理轉託大阪某廠鑄造定於三月下旬舉行開幕式其設置地位則爲吉林驛前廣場銅像高八尺台石一丈八尺經費一萬八千圓云

●孟吉督請發欠餉

吉林孟督軍昨電大總統署謂第五混成旅軍費刻已三個月未發軍官士卒待餉孔亟懇飭部迅將欠發之軍費三十萬元尅日電匯以維現狀云

●郭省長安抵都門

吉林郭省長因有要公於本月二十日入京昨得公署政務廳確息郭省長已有電致瞿政務廳長謂二十日夜至奉少停卽時就道於二十二日下午二時安抵北京卽駐節於西城西長安街西安飯店如有公文要電卽逕是處爲妥云

●張知事因公來省

濱江縣知事張蘭於上月二十曾來省一次茲又因要公於二十二日由濱江到省寄居於糧米行嶺南飯店二十三日謁見瞿政務廳長稟陳濱江縣各項政務聞定月杪歸去云

●俞局長体恤商情

吉垣稅捐徵收局長俞效會氏以各商營業稅及常商去歲紅利項下應解之營業稅曾通限於二月十五日繳納清結近查各商關于營業稅如期繳納者固屬不少而延未繳納或拖欠者亦所在多有原本擬逾期罰收茲爲體恤商情計特將期限再延至三月十五如再延期是屬故意拖延定行照章罰辦不予寬假云

●王署長監送敵僑

吉林糧米行三道碼頭路北德商德和洋行居留之德僑男三名女三名自放逐敵僑令下該德僑卽願歸國嗣因拍賣傢俱遲遲其行該德僑於二十日將各物拍賣完畢趙警察廳長卽派省會警察第一區王署長爲遣送員於二十二日上午十時帶同警兵六名送該德僑赴上海云

●教育品展覽會之籌備

教育廳以第二次教育品成績展覽會定於四月上旬舉行現在祇餘一月轉瞬卽屆特將德勝門外第一高小樓房畫圖布置俾便陳列如是教育品成績已強半送到收發股與陳列股特收各項成績別項分配定於三月十五六陳列免致臨時措手不及現正在積極進行中

批示

▲奉天財政廳署批示

具呈人王自新 呈一件遵送更正西安縣關家燒鍋鑛圖由 呈悉所送更正鑛圖大致尙合惟與實地是否相符有無他人首報暨其他妨害糾葛情事與富安之已報該處煤鑛是否重複候卽檢圖令行西安縣詳勘覆奪該商應卽帶同測量人于三月四日以前赴縣報到照繳旅費聽候查勘勿稍逾違切切圖存此批

具呈人李潤身 呈一件更正中日合辦錦西沙金溝煤鑛合同由 呈暨更正合同均悉仰候轉呈農商部核辦合同存送此批

冠蓋往來

▲耳來鈕氏(法國欽差員)雅斯氏(美國欽差員)二十三日由西比利來奉赴京

▲金殿選氏(遼源審判廳長)同上赴京

▲程鳳竭氏(吉林軍署軍法科長)二十三日由京來奉赴吉

▲于振海氏(福建省第四混成旅三營長)同上由天津來奉

▲鄭恩明氏(混成四旅八團長)帶兵四名二十三日晨赴鄭州

▲王大中氏(奉軍司令部副官長)二十四日晨赴京

▲陶貴祿氏(二十八師軍需官)二十四日由奉回北鎭

▲陶貴祿氏(二十八師軍需官)二十四日由奉回北鎭

▲張漢卿氏(張巡閱使之公子)二十四日晨赴黑龍省

▲王翼訓氏(吉林第一警察署長)帶同巡官苗子安巡長三名警士八名押解敵僑十名 二十三日晨由吉林過奉赴上海

▲平井晴二郎氏(交通部顧問)二十四日晚由安奉綫來奉

●各埠銀及糧食行市（廿四日）

●奉天糧行市 ●奉天金銀行市 ●奉天錢業公所 ●長春電報 ●大連電報 ●開原取引所（二十四日）

神皐雜俎 (本欄歡迎投稿)

小說

社會小說 梅蘭芳 (八十六)

儒丐著 禁轉載

第十三回 荷蘭芳雖兄難弟 觀珠帕哉泣哉悲

却說蘭芳同幼偉自戒台寺回來。先到盧草園歇了一歇。幼偉自回家去。蘭芳因問底下人說。今天有人來沒有。底下人說。午前祁二爺同着兩位姓章的來拜。見老板沒在家。坐了一會兒便走了。說着把兩張名片呈與蘭芳看。蘭芳接過看時。一張上寫着章小谷。一張上寫着章小潭。小谷的名片旁邊另寫一行小字云。今日恭謁。緣淺未值。明日敬謹趨謁。蘭芳見了。因向底下人說。你給祁二爺打個電話。就提我與他說話。底下人答應一聲。去叫電話。少時向蘭芳說來了。蘭芳接過耳機。向那邊說。你是二爺麽。今天失迎的很。你明天同那二位章先生來。我很願意見見他們。人家很替我出力。不想頭一遭到我這里來。便沒遇着。怪對不起的。你明天先同他們到吉祥園看戲去。散了戲。便到我這里吃飯。千萬千萬。……你說戒台寺麽。景緻很好。過幾天咱們一同去一蕩。今天走的忙。所以我沒知會你。咱們明天見吧。說着掛上耳機。家人已把晚飯預備停妥。蘭芳自去吃飯。不提。却說齊東野人。得了蘭芳電話。榮幸非凡。便將蘭芳的話。急忙通知章氏兄弟。這兄弟兩個聽了。彷彿親聆綸音法旨。功名富貴。便在眼前一般。不知怎樣樂纔好。原來這兄弟兩個。不知是那里人。民國以後。纔到北京的。沒什麽正當職業。每日出入梨園。混在一群不三不四的人裡。也看不出他們是學生。是公子。是官僚。是紳商。看他們每日在梨園廳流着。不過是好一點的無業游民。社會上的真正廢物便了。後來報紙上漸漸添上評戲文字。粗通文墨文的。大都拿這類文字作一種消遣。誰知游戲勾當。作長了。裡面也能生出作用來。便有那些無耻的東西用這評戲文字。作他進身之階。尤其下等的。便挐這戲評。在伶人跟前献殷勤。或是使幾個黑錢。他兄弟兩個。也是機伶手兒。資禀上雖不能由大處落墨。弄這點小智。頗不落人後的。便也隨便作幾篇文章。送在報館裡。與人家比賽。這時亞細亞日報的主筆劉少少。原是名士。很棒朱幼芬的。對於幼芬自稱起居注。恭維的已到極點了。(未完)

筆記

冬鳴齋筆記 (續)

▲三陶傳

梁壽都欲往陶家。袁遂導之往。二陶三陶笑面迎。梁宿三陶室。壽眠二陶屋。翌日。梁北去。壽因宿三陶。轉置二陶。惡其拼也。而二陶亦殊不介意。以故。壽不時宿陶家。常與公相値。聲應氣求。遂相投契。陶媼夫。百齡。先業賈。至是欲作官。圖富貴。媼爲請公。公不之許。無何。某城有稅缺。司其事者不必學識。嗜利卽幹員。又諫之公。公爲之司諸越王鳳樓。王諾之。但必至陶家。便媼總王氏薦枕席。以諸姊妹既開放。以媳何必珍藏。不一行方便焉詞。媼諸之。雲遮皓月。風蕩松喘之夕。越王淸道幸陶家。王氏供進奉。又三年。王囑三陶適壽爲繼室。媼承王意。遂索壽聘儀。納聘之日。文武往賀者相望。井里爲塞。迎娶之日。儀仗滿佈。從陶家直及旭日里。紙錢飛衢。翩翩類蝴蝶。流屯從之拾。道路爲塞者半日。陶家既貴勝。往來都嘉賓。舊業仍未肯歇。有深夜或侵晨過其門者。常見濃豔少婦女出入。有小天宮之目焉。陶首奪大族田舍。大族不敢與之較。陶族有殺人者。有司不敢問。陶族庸子賤夫。莫不盛飾橫行市里。設酢釃芙蓉膏。調劑貧富。用佐施治者所不及也。又數年。大陶入候門。身失自由。三陶從壽度。美有的媳。獨二陶胖益加。矮益減。敦敦厚福。思繼乃娘美。無何。壽以事反桑梓。月餘歸。三陶有所私。侍婢不愼。露意于壽。壽大憤怒。無所發。乃減陶享用。三陶歸。述之媼。頗銜之。一春。壽偕三陶之媼家。酒後乘興遊園。時公與大陶亦同遊。壽出電光刃刮桃樹皮。借以鑑榮枯。三陶愠然奪刃去曰。是吾家寶不可創。壽方置辯。忽傳越王臨。群出迎。壽至東室取帽。慄仆橫几上。几欹斜。磁瓷瓶三具落地下。陶然作爆响。同羅瓦碎。越王入。公偕大陶入。三陶二陶並媼皆入。覩之愕然。陶氏母女大譁號。壽愧慚無以自容。伏身片片拾碎陶。入夜不歡散。

冬鳴曰。武夫而生于太平之日。悔流爲走卒隸役。咸有至侯王者。文士而生于兵馬之年。常入幕作託室。少有登廟堂乘紳策治者。此鄧壯士所以酒後鳴鳴有撥地掀天之論。東方生所以客對綿綿有蘇秦張儀不生今日之歎也。陶氏能應社會之需。以售其色。居然爲遼市大宅。孕育爲勢力所在。張風露豔。誘客留宛。操縱之術。必有逾夫武夫效死文士致命之所以然者。嗚呼。杌戈何爲。建策談妾。不及陶氏者多矣。(完)

談叢

▲波斯王討阿棱斯山檄文 (阿某)

昌黎爲潮洲刺史。有祭鱷魚文。援之海。數日。鱷魚果爲遠徙。一紙空文。使蠢蠢惡物。俯首聽命。人僉異之。余考西歷紀元前。波斯王澤耳士。大舉攻希臘。水兵沿小亞細亞海濱。赴伊萊斯邦。至阿棱斯大山之下。爲山所阻。不克前進。澤耳士有討阿棱斯山檄文。甚類昌黎之祭鱷魚文。其詞曰。維年月日。波斯王澤耳士。統率將士。遠征希臘。道經阿棱斯。峯巒層疊。上出重霄。島嶼縈迴。下阻航路。噫嘻。何物荒山。敢驕矜與王者抗拒。爭爲長雄。今朕命汝。豁然開朗。闢爲孔道。毋誤王者行軍大事。倘冥頑不靈。王者有言。不聞不知。朕將輂巨砲轟炸。令汝與卒原伍。且拋汝首領於大海之中。其無悔。文成。不如昌黎之文之有效。事詳希臘興亡史中。余揣其故。或者昌黎公精誠所格。足以感物。而澤耳士自稱東亞霸王。氣燄逼人。不可嚮邇。徒有威而未有德與。然則世之務以威服人者。可以已矣。

▲雅典王之死

新年數日。觀劇消遣。因憶希臘興亡史中。載有關於劇場趣事一則。茲亦錄之。雅典王杜黎柯。一夕入劇場觀劇。座客歡迎。爭拋外服底護其身。藉表國人保衛之忱。杜黎柯爲外服所壓。空氣弗入。窒息而死。事在紀元前。雖不可深信。然雅典國俗。於此足見一班也。

戲評

徐紫芬之空城計 (孤兒)

坤伶鬚生之負時譽者頗多。如李桂芬唱工好而台步不佳。張喜芬隱甚宏而勁不足。金桂芬王玉如輩。雖各有所長。非偏派過火。則吐字不淸。均非全才也。其毫無缺點者。惟双闘英小蘭英恩娘孝徐紫芬。闘蘭英等。於京津一帶。燦譽旧隆。遼東一帶。可以執坤伶鬚生之牛耳。徐紫芬一人而已。徐紫芬能戲近五十齣。而尤長於老旦戲。余自來奉以來。幾於無齣未聽。曾憶其演空城計一劇也。去孔明。羽扇綸巾。頗有儒將風流態度。而唱工尤以在城樓上。所唱我本是臥龍崗一段爲絕佳。而設時。欲斬未斬。似甚憐惜。而又碍於軍令。有不得不斬之勢。均含有注譚意味。洵近今坤伶中不可多得才也。

品花

都門脂粉 (夢春)

▲艷春院蕭小寶

蕭小寶揚產也。南朝金粉。北里名姝。鳳鬟雲鬢。皓齒朱唇。時而度艷曲。鶯歌燕語。如譜新聲。時而奏秦腔。玉潤珠圓。迥殊凡響。色藝双絕。名噪一時。余賞其風流之美。聊爲月旦之評。敢以質之探花客。明眼人以爲何如。

▲金香桂紅 (痴影)

閒坐書齋。寂寞無聊。忽來友人范君。邀充邊務。不得已抽身前往。至金香部。掀簾見客。見一校書。珊々而來。嫣然一笑。百媚橫生。急詢吾友。始知今之所謂桂紅者。卽吾友之舊相識也。年屆二八。舉止大方。應酬主客。面面俱到。才情色藝。兼而有之。於丁字簾前。廣福街頭。自能獨樹一幟。將來香國史成。付諸梨棗。其名次當於一頁數之。寄語走馬章臺者。曷往訪諸。

雜報

▲奉天▼

工程處遷移

軍署工程處原在通天街南首現以該處房屋另有他用擬將工程處另行遷移昨開張使查軍署西轅門外南尙有房屋空閑當令其實行遷移云 (伐)

女巫宜禁

城內一署紅墻子胡同龍姓老嫗家無恒產惟以跳神爲業其家中供有大仙姑二仙姑(所奉之神名)每假以蠱惑庸衆非言其能驅邪卽言其能除鬼要之不過藉是敲詐已耳然愚氓無知誤其術者頗不之人不知當地警察亦知負有取締之責否耳 (鳴)

母也天只

某女學校教員某女士(隱其名)年已而立尙未字人日前經其兄介紹於其友人廳某爲室商諸女士亦頗同情惟應某人固可取而家業毫無故女母頗爲不願經族人勸說亦未聽從且罵其女不顧將來過日子祇圖眼前歡樂女羞憤難當乃於二十三日午後一鐘在密室吞服戒指自盡刻已報告地方廳檢驗矣 (新)

新婦潛逃

回民張立于本月十一日(舊歷)娶北關趙姓女爲妻至翌早該婦卽現驚慌形狀家中均以其新來害羞亦不之疑至日昨早飯後該婦竟鴻飛冥冥想已別有所眷與之偕逃故也 (痛)

老翁自縊

大南關紅旗官廳北胡同住戶王會元之父年已八旬因衰老多病醫治罔效王老自思生而受罪不如速死之爲愈遂于前晚三更後懸樑自盡云 (痛)

調戲繼母

財政機關之某僱員曾于早年娶妻生有一子自來奉充差後又納一妾藉以自悞其子現已年長以繼母非親竟行調戲而某僱員之妾亦不怒不惱然亦不與聯歡僅有時與之眉來眼去藉以開心云爾 (痛)

品行不端

小西邊門外聖經易書院夜班學生何某(名姑隱)品行惡劣舉止輕浮年前因與某公館使女吊膀會被該公館毆打一次詎何某野心不死近來每白於晝仍在該公館左近逡巡淫詞穢語醜態百出所謂色胆包天不顧廉恥者眞該生之謂歟 (痛)

因禍得福

城南某屯居民楊立山日前因事行至渾河堡迤東廿里地方突被胡匪三四人搶去奉票六元五角小衣包一個並擄去棉襖褲一身追該匪走後楊某正欲回家忽見地上有胡匪所遺皮夾一個內有奉票七十三元現洋六元並省城某公司煙票一紙楊某遂欣然携之回家在胡匪固悖出而楊某竟因禍得福矣 (癡)

帷薄不修

小西關長發園後胡同住戶某甲之女素甚淫蕩不守家規日前其父外出竟與某皮匠白晝宣淫不意被某甲撞遇某皮匠一時無處逃避遂向某甲下跪某甲不允將其女及皮匠扭至警察派出所理論一時觀者如堵咸竊笑某甲之不知恥云 (癡)

違禁販煙

自中國厲行禁煙後日本領事館亦照會警署將租界內無論中日商民嚴行搜查天泰棧執事人王恩普久慣販賣煙土日昨被警察搜獲煙土五十八包執事人均行竄逃當將其櫃夥拿獲二人並煙具四套帶署罰懲辦云 (伐)

女襲母業

大東關小金橋胡同住戶蘭姓婦向以密賣淫爲養生術邇來年老色衰問津無人遂商之其女以續已業女方十七八姿首尙不惡昔見其母之迭往迎來初非難事由是花枝招展遍處勾引蜂蝶群趨大有山陰道上之勢而前者之與生母有舊者亦皆前來問訊誠可謂世襲罔替焉矣 (鳴)

賣假當票

日昨(卽星期日)下午一鐘餘有王玉山者手持當票一帋在南門臉售賣有某甲意圖購買當將價格議妥雙方赴當舖對號查出僞票當卽報告該管偏警帶署罰辦云 (剌)

持械行兇

小西邊門迤南住戶李久祥之子欠比隣張某小洋三十元屢次催討抗不償還張某勃然大怒持鋤直奔李久祥家中意圖行兇經同院居住人楊某將鋤奪下百般勸解由李某出小二十元暫行了結云 (剌)

妓女投所

九門外某妓館之妓女翠寶其領家原爲親生父母近來因生意蕭索該領家亦任意虐待翠寶以爲親生父母只認錢財不憐兒女遂於日昨潛逃濟良所使其父母人財兩空以資報復云 (伐)

嫖妓行竊

開原某商號執事梁有山日前因事來奉晚間無事遂往大西關平康里四等妓館鳳喜堂與連桂詩歡雲雨既畢梁某乘隙竊去金戒子一枚倉卒出門該妓見粧台前短少金戒子一枚始知被梁其竊去及出外追尋已不見其蹤影矣 (南)

拿獲黑紅寶局

黑紅寶多在偏僻街巷擺設藉以引誘鄉愚此等賭徒至天寒時自形消滅蓋因不與寒風爲敵故也茲因天氣日暖加以舊正未際西南門臉所在尙有第三第四二警署以其誘騙愚人因之於日昨會同拘捕聞其拿獲有三十餘名之多云 (痛)

▲遼陽▼

工人漲價

去歲木土兩項工作每日四角今則漲至六角厨工每日六角今則暴漲至一元說者謂工價如此昂貴加之薪費等等殊屬不資需用工人者將何以堪噫

▲海城▼

學校開課

海邑城鄉各學校現以寒假期滿應行開學各教員皆照舊入校而各學生亦皆陸續到校現聞各學校均已開課云

柴米漲價

海境素稱產糧之區頗足以供當地民食詎近來外運日多當地民食亦受影响是以柴糧漸不敷用現下柴糧價格有增無減高糧一元一角半粳米一元三角半小米二元三四角靑豆一元六角半粳稽每百束二元似此米珠薪桂貧民生計將何以堪耶

▲大石橋▼

區長得人

街東前百家寨子公直區長陳都庭淸廉自守衆望素孚自被舉爲區長以來地方公益事件無不悉心籌畫今値淸賦實行之際爲不憚勞瘁多方開導因此該區人民續報浮多者大形踴躍該區長猶恐未能周知招集各村甲長會設會谷回村催辦淸賦云云該區長若此可爲慶得人矣

巡官盡職

街東華蘿舖警察駐所巡官孫海山任差以來整頓警務不遺餘力茲以花會遊行晝夜不息難免無不法之徒乘機滋串是以督率警士設卡嚴防以弭隱患謂爲克盡職洵不誣也

▲蓋平▼

校長有人

縣師範校長李審宜現已辭職前經紳學兩界推舉尙未確定茲由省公署教育科委派奉天優級師範畢業安銘五接充月之二十日晚三時安君前來接辦校務已於二月二十二日照章開學矣

各校開學

本邑男女各學校去歲放寒假時均定於今年二月二十二日開學茲經勸學所通告城鄉男女各學校一體照辦現各職教員各校生徒俱已到齊二月二十二日一律開學云

▲復縣▼

添設郵箱

本縣繁盛之區均已設立代辦郵箱以資息便利惟五湖咀地方機關林立礦商棋布誠爲我復衛要之處獨無郵箱殊屬缺點前經該埠仁術春藥局主任李丹亭稟請代辦經郵政局張效明長轉稟在案聞已邀准諒不日卽可安設云

無頭命案

縣南橋東地方素係產鹽之區各戶鹽堆每當冬令鹽不能銷卽將堆封記覓人看守以防偸竊茲聞孫某有灘甚夥旁有小灘二間以便看護人住宿去歲僱得族人孫成如看守陰歷今正不知何故被人用鐵鐝將其頭臚軋碎身死及十五日孫某查知呈報警區十九日經檢察廳前往勘驗明斷現正飭令各區嚴緝兇手法辦云

▲黑山▼

盜犯正法

邑北芳山鎭郵政局月之十九日晚七鐘被匪搶去奉票百餘元經本鎭四區區官孫恩波當時拿獲要犯劉慶餘(掉號黃毛子)送縣審訊該犯供認不諱二十一日卽綁赴刑場槍斃示衆

▲安東▼

剪綹何多

安東福順源櫃夥王某日昨在安東銀行提取金票四千元回櫃之際不知何時被剪綹掏去二千元俟後知覺派人四處搜尋杳無踪影現已報查緝未知能果弋獲否

龜奴肆虐

安埠江沿三等妓館有李金喜者仗其叉桿之勢力與隣佑妓女安翠仙言語不和大相爭吵李之叉桿某果率人將安翠仙毆打無算並將屋內陳設器具一併毀碎現正經人調說未知如何了結

▲義縣▼

獲匪送縣

邑西區范家屯住戶范賀盈以農爲業突于月之十號夜晚來匪人數名將所有衣服財物搶掠一空至日前來城報告昨經中區南路分駐所巡官李子受帶領警兵將該屯范春儒抓獲帶局訊究果係范賀盈被搶案內正犯隨卽派警將該犯送交警察事務所轉送縣著依法懲辦云

▲呼蘭▼

惠及幽魂

呼蘭縣知事孫佐廷因先登輪船於民國七年九月十一號在蘭河沉沒被淹者情殊可憫故與該公司擬定撫卹辦法每屍一名給恤金羌洋五百元小孩一名二百五十元以資贍養其家屬而慰幽魂除具云呈報外特布告屍親等來縣具保領欵情

本館營業部啓事

招募代派處

靑岡縣　拜泉縣　延吉縣

本館現招募上開之三縣代派處因該三縣之經理人均欲自辭如有願接辦者祈速來函商訂或至本館面議勿失此機可也特此佈告

特別廣告

哀啓者顯考馬府君諱金昌於民國八年二月十四日壽終不孝寶山在省會第四警察署充差聞耗匍匐奔喪親視含殮尊制成服輙吉安葬誠恐訃報不週特此登報奉聞

孤子 馬寶山 馬德山 馬青山 泣血稽顙

喪居奉天岫岩縣城內淸眞寺胡同

大連 豆 …… 紅小豆 白小豆 …… 元 一元八六 一元八五
…… 包米 小米 粳米 …… 一八六 一元九〇 三元三〇 二元九〇
羌帖大票對小洋票 同小票對小洋票 金票對羌帖大票 同對羌帖小票 …… 一八二〇 一〇元七〇 六、六 五三三留
本日買賣數 倫敦銀塊 海倫上放間 …… 大洋 金票 四十七片四分三 四志八片二分之一 五万留元
正金銀行奉天支店 日本參着 一賣 二賣 上海 …… 一五四元〇〇 一五七元〇〇 七〇附五〇
小洋 鈔票 換洋 …… 賣一七〇元〇〇 買一七五元〇〇
豆餅 全廿廿日限 一五四五元〇〇 元 豆油 元
梁(五月限寄) 二月廿五日限 三月十日 金票 一〇八、〇〇 一一一、〇〇 鈔票 一六、九〇 一六、八五 羌帖 一七、六〇 一八、〇〇
報 (日四十大連 ……

留東預備函授學校續招法律醫學男女生廣告

吾國共和尙基未固法律知識尙欠完全以致領事裁判權歸外人至醫學一科精通雖不乏人而三指誤人者亦在多有敝同人有鑒于此乃組織北校延聘各科名士擔任功課材料豐富講義詳明以期補救萬一敝校講義關于審判有哲學法術盡知而造眞情醫學解剖不覺而愈發閱講義即知不謬本校隨報名隨發講義欲閱校章隨郵票三分（一分爲限）向本校取閱可也

本校有最新六百零六之新療法欲閱者隨寄郵票十分（半分爲限）

通信處北京虎坊橋大街游律師事務所內

後天血

價目 一元五角 一元九角 二元

大丈夫先天下之憂而憂後天下之樂而樂每致用心過度腦弱血虛苦無良藥可以補救本公司特創後天血一種有補腦益知之功具養血生精之力志士服之精力百倍先天下之憂而憂亦不患其傷身厥後有志竟成退養林泉再服本公司之國路爾以增進飲食之宏量更用本公司之和合藥水以補助男女之奇趣所謂後天下之樂之樂不可不先一服後天血也

公事繁重心思過度之人每天服後天血能使身健神爽

吸煙人服後天血有恢復原形之益

老年之人服後天血無痛經冷經之患且有還童之効

主治効能

先天不足 後天失調 頭暈腦痛 目眩耳鳴
血滯氣虛 氣色萎黃 身體衰殘 自汗盜汗
胃不消化 孫宣疲弱 諸虛百損 怔忡健忘
少年腦衰 背骨疼痛 風濕骨痛 麻木不仁
神虛咳嗽 色傷腸瘍 皮膚作癢 婦科諸症
經冷經痛 經水不調 白帶白淫 血積消瘦
閉經艱難 育兒無乳 腦後綿神不接
精液無出 陽萎不舉 陽痛不固 房事不能
夢遺滑精

經理處

青島 井上誠昌堂 北京 信昌大藥房
天津 金山大藥房 奉天 佐藤廣濟堂
奉天 井上盛昌堂 營口 東瀛大藥房
長春 藤田大藥房 哈爾賓 井上大藥房
鐵嶺 平紀藥房 大連 小林發助藥房
安東縣 井上誠昌堂 漢口 若林洋行
漢口 思明堂藥局 上海 東亞公司
南京 九三大藥房 中法大一藥房
濟南 文明公司

營業課目

軍裝軍械 硬煤烟煤 羊毛皮件呢絨 包辦工程
各種機械 五穀雜貨 電氣機械器具
鐵道材料 海味肥料 瀛車並其材料 代理
五金雜貨 油類木料 焦炭硫黃黑鉛 水火保險
銅鐵水管 道木洋火 綿花洋絲洋布

株式會社 大倉組

總行 日本東京市京橋區銀座三〇七

分行 北京 天津 營口 上海 九江 香港 安東 倫敦 紐育 漢堡 西土 呢大連 本溪湖等處 日本各地

奉天出張所 奉天十間房 日電五六番

營業

低利放欵 經理存項 包辦實業 接濟資金

奉天新站 東洋拓殖株式會社 奉天支店

特色

資本金二千萬圓
債劵發行額金三千五百萬圓別
利息低廉期限從緩不分中外特鑑
克己接洽和賺莫煩紹介擔保不
定資對借欵每千元只取四元物取
他項雜費

雙妹國貨

艷容霜 每瓶五角六分

花顏水 每瓶四角八分

生髮油 一號八角 二號四角八 三號三角二 四號一角六

固齒擦牙粉 每樽四角正

雪花膏 大號六角四分 二號四角正

南鐘樓

廣生行有限公司

中國電話七百八十號

◎聲明

低利放欵 限期從緩 不分中外 莫煩紹介

營業課目

電話日五二八番
○低利放欵經營農鑛○土埋
受託土地之管及處分業理賣
地建築物之買及賣貸○○
買賣各種債票及股票○借
保証事宜○代辦商業行辦

奉天十間房 滿洲農工株式會社

東三醫院

開業已經閱十星霜能知滿洲之術風並爲華人之体質且以親切叮嚀與醫士悉新主義

奉天小西關大什字街

治病防疫

仁丹藥効眞是如神矣

中暑傷寒 頭痛目眩 腹痛吐瀉 積痞溜飲

其外危急諸症速服仁丹即効驗響應立刻應手治癒雖身無病亦常服預防時疫萬無一失也

警告 假冒

頃有奸商羨望我仁丹盛名假冒商標模倣式樣或僞造仁丹相似之紅丸欺瞞甚多諸君留意仁丹商標不勝翹禱之至矣

仁丹本舖 日本 森下博大藥房

體力 氣力 俱能增進

有七大醫學博士之賞讚與證明

美味與滋養之葡萄酒

赤玉ポートワイン

葡萄酒者能增血流通血脈肥胖体質旺盛元氣强壯身體其效力至大爲世推重爲長生不老之强壯酒歐美各國自昔盛行賞用有法國醫學大家曾稱賛此酒効果最大推爲唯一無二之營養劑即此可見一班矣東洋於近今病弱之人亦盛行賞用其効果更爲一班人士所共認近來神補之葡萄酒層見雜出欲飲用者幾至迷於選擇然雖均稱葡萄酒如選擇不善而飲不良之酒則所期之効果定難得矣

赤玉ポートワイン者滋養之豐富品質優良芳香豐潤諸優點已經醫學博士藥學博士及其他醫學大家之稱贊名實皆足爲模範之葡萄酒又應用十餘年之實驗及學理並依他品不能模倣之特別釀造法所製成之葡萄酒也故於健胃補血興奮强壯等效果最爲顯著最爲的確且更保有天然之美味故於婦女小兒皆能適口爲普通家庭之飲料尤爲絕好之物品也

如前述於東西洋幾多之葡萄酒中似此特具芳味之優良滋養之超越無論何人皆能適口在東洋博唯一之推賞之赤玉ポートワイン者無論病者虛弱者强壯者均不可缺之强壯滋養料也其所以然詳之於後

赤玉ポートワイン者能治因神經衰弱希斯鐵利希勃亞鐵利等症而發現之不眠嗜眠神經過敏等之神經症食物不進消化障害均能治之又能豫防動脈硬化症於其他諸種之虧血奏効尤大再如産前産後之衰弱回復身心之疲勞增添精力醫治疲勞定能著大効果然不僅限於病人用之即健康者飲之亦能活動元氣以保高壽是以爲人生必須常用最良之葡萄酒也

如下述之人請用赤玉ポートワイン葡萄酒

一、生來虛弱者 一、消化不良者
一、虧血者 一、顏色蒼白者
一、精力減退者 一、飲食不進者
一、身體瘦弱者 一、病後欲得滋養者
一、時常氣促者 一、精神鬱悶者
一、營養不良者 一、欲元氣活動者
一、體力減少者 一、欲保長壽者

必能見效

早晚一杯優於百藥

（有類似品賜顧者請注意赤玉牌）

大阪市東區住吉町 壽屋洋酒舖

代理販賣希望者即函知

民國要聞

電傳南北和議之詳情

南北和議業經開幕前二十一日談判初開雖議席上禁止旁聽然有某報駐申專員與種種方面俱有接洽故散會之後即可與聞其詳當以急電飛達議席上之大畧情形奕茲得其上海專電云今晨二十一日開議陝事唐總代表詰問久不停戰理由並要求免陳樹藩職限令北軍離陝朱總代表答稱自十三公佈停戰辦法後如再有戰事自當由北方負責唐總代表主張只議重大議題俾促和局早成各代表均韙其議旋於正午十二鐘又電云赴陝劃界員張瑞璣準於明日北上先至京預定三月五日到陝照李蘇督辦法實行劃界繼於下午四鐘又接專電云本埠接廣州電唐繼堯熊克武聯銜電軍府主張和議中第一要件爲撤消國防軍請由軍府電唐總代表堅持云嗣又於夜間接到上海專員詳細之電告分誌如下 馬日(廿一日)討論陝事時唐總代表當場提出三項辦法(一)實行停戰(二)奉軍退出陝境(三)撤換陝督陳樹藩 朱總代表答覆一項可照辦二項可商辦三項恐難辦 並謂和議甫開即議督軍恐滋誤會唐謂此時只望君贊成至能否辦到君可不負責任朱仍未允嗣續定二十二日開會討論國防軍問題云 又據一報告云今(二十一日)晨十時初次議事朱唐及各代表均列席專就陝事討論(一)最近由何處負責(二)劃分界域以何爲標準結果決從劃界入手第一項暫緩議惟劃界有二主張(甲)以十二月十六日停戰令前之區域爲準(乙)以二月十三日宣布劃界停戰五條辦法時區域爲準唐主甲說朱主乙說 結果俟商諸張瑞璣明日續議當日晚間張瑞璣往謁朱唐二總代表協商陝局未決秦人歡迎張氏痛陳陝禍語極激烈云嗣又於夜半由快電傳來當日消息今日(廿二日)繼續討論時朱總代表謂昨張瑞璣晤見不日出發赴陝俟張抵陝再就張所報告審議先由本會函託張往唐總代表贊同唐並稱中日問題牽涉軍事應請政府宣佈軍事協約及附件由本會聯電北京朱謂先日已電京請宣布另討論陝事五條辦法無甚結果遂散會

朱氏在記者招待會上之演說

朱總代表二十日午前十一時在朱氏現住之德華銀行樓上羅致本埠內外新聞通信記者約四十名開盛大招待會席上爲左之演說

比年以來內爭不息人民露宿百業俱廢今幸各方面憂時之士鼓吹平和始得有今日之開會其中尤以內外言論界諸士爲最有力夫國內會議之性質與國際會議不同而此次問題之複雜與清季時代迥異 蓋五千年之國家其制度文物風俗習慣相沿既久 民國肇始固有之文明與世界之新思想相抵抗新者未得其精神舊者驟失其憑藉遂至國家之政治社會之道德一落千丈有若扁舟之飄於大海而不知其所底止然此亦一國當改革之始所必經過之道程又一國之政治革命多由經濟革命而起通商以來全國之經濟來絕大之變動至前清末年其勢最烈清季革命雖因末年政治之不良實亦數十年來經濟變動之結果民國八年來革命屢起政治上既經幾次之破壞經濟上更加多少之打擊一國政治之施設與經濟之狀況不能合拍則永無寧日此又一國當改革之始所必經過之道程也而中國今日之情形尤其甚焉故此次會議宜解除紛糾進而圖永遠之建設凡舊文明與新制度使之融和一致新舊思想既得調和此後之根本計畫要以政治之施設經濟之狀況相依而進同人等欲本斯旨以入新世界最高文明國之軌道而與之相頡頏蓋以外亦無道也會議開始後當本此精神與唐總代表披瀝誠意而行其協議云云

鐵路協會反對國際共同管理路政

▲致巴黎中國專使之公電 巴黎中國使館胡公使轉陸顧王施魏各專使鑒聞英美等國藉新銀行團之名欲收中國各鐵路爲共同管理藉口破除列強在中國之勢力範圍云云此項問題關係我國存亡現在我國鐵路雖因借欵關係仰人鼻息然管理之權仍操之自我若一經國際共同管理則必由外人監督財政進而干涉內務就以鐵路論人才被其遏抑材料被其壟斷工程設計莫由參預欵項調撥不由自主國防軍隊不能秘密征調內地土貨不得廉價運輸在在皆關係國脈已足制我之死命而有餘況鞏固邊防必須修通鐵路若以利害衝突之故藉賠損爲名阻我進行他資本家又不得接洽是與斷我手足何異危險殊甚英美之爲此計畫名雖憤某國年來借經濟以擾路權提倡公義實則陰圖利己蓋救若共同管理遇事無所比較無所競爭其吃虧仍在我國於我又何擇且所謂破除勢力範圍者在列強均嘗鼎一臠故慮有勢力範圍而不得均沾然我國以無力禦侮之故向賴均勢以求存 其利害適相反近我國人士有部分擬利用此項計畫以收回主權已失之南滿東清滇越等路故佯作贊成者彼英美人亦嘗爲此甘言以誘我彼不過慷他人之慨久有其利者果能拱手授人耶既不能辦到而苟同之從增國際上惡感非外交所宜也利害所在國命隨之心所謂危難安緘默和議席上如有提議務乞痛駁拒絕以保主權幸甚感甚鐵路協會梁士詒關賡麟等同叩馬

國防軍案之提出

上海來電 二十二日之會 議大約討議國防軍 問題北方代表對此問題恐亦持反對態度但即行取消彼等亦不表贊成至於南方則絕端反對即以國防軍隸諸陸軍部之管轄亦恐難得南方之同意蓋南方以國防軍爲此次會議之最重大問題有不達到取消目的即行中止和議之決心云云

承認西比利亞鐵道問題

日美兩國在此西比利亞軍事行動期間對於該處鐵道管理問題已作成一種提案我國外交部對之業於二十日通告承認之旨矣

朱總代表電告和議事

二十一日爲上海會議第一日議事之期茲就是日所得電訊詳錄如下

▲通過會議規則 是日政府下午朱接到總代表之來電畧云內係呈報二十一日上午開會情形當場先將會議規則當場表示通過云云

▲朱唐兩代表轉告各省辦法 是日政府又接朱總代表由上海急電內畧謂連日已與唐總代表商定通告各省辦法 此後會議情形中央方面統由朱總代表電告政府再行轉告北方各省西南方面由唐總代表致電軍政府由軍政府轉告西南各省云 云政府接電之後當即去電贊成其議云云

歐議與我國代表列席近聞

中日新交涉中之各項條約已經在歐洲宣布陸徵祥大使最近電政府報告和會情形照舊進行無甚變動中日條約已提交大會經協約國代表共同研究均稱得當一俟正式開會即當付議公決又關於我國代表出席會議手續次序照例須開單先行送會惟事實上與前此政府所頒特任各專使命令上微有不能符合之處陸使特電政府是明並請轉電顧王伍施魏各專使担任出席內容大概相同畧謂此次和會關繫綦重我公主持壇坫中外瞻矚主座倚任尤殷此次先行開單送會全權專使次序與明令稍有不同臨時或爲更變既經送會當照開單依序列席免致歧異 諸公才猷幹濟折衝壇坫務望一德一心周旋玉帛用副倚畀至深翹企云云

參戰軍決不借內爭照會

關於參戰軍問題外間有種種揣摩或恐將來供內爭之具因之而懷疑懼之念者不少廿一日外交部奉政府之命特將參軍決非供內爭之具之聲明書送至日本公使館云

鐵路共同管理案之輿論

滬電云本埠關於中國鐵道共同管理問題尙無同等確定的意見發表祇某國系之新聞謂關於中國鐵道管理打破一國之勢力範圍而爲國際之共同管理由政治計畫之鐵道改爲實業性質之鐵道此種計畫中國取之誠善云云此表贊成者之說也至持反對論者曰鐵道管理置諸國際間雖可使他種民族互相牽制然國際管理有失主權欲利用一時勢力之均等而貽他日無窮之禍患誠非計之得者要之此等問題關係匪小目下尙難言絕對的利害得失總以不分黨派慎重研究爲是云云又他之一派曰外債統一與國際管理截然爲兩事件外債統一雖表贊成然國際管理則不敢苟同云云夫以含有黨派關係的問題令成爲國際上之問題一般對之大發非難之聲者誠非少數云

陝西問題圓滿進行

上海南北議和會議已於廿一日開第一次正式會議討論陝西問題其結果決定派遣陝西出身舊國會議員張瑞璣氏赴陝西調查實況令調停南北兩軍司令官之間關於此事據某要人所言張氏係由南北總代表所推薦者以該氏與南北兩方各人物之關係均極圓滿而與許蘭洲于右任兩氏亦有親密交際之人物該氏此次赴陝必能得如預期之好結果圓滿解決故南北兩氏代表均有多大之期待因此在今日陝西問題之先決無主張者結局於上海會議有將陝西問題一任於張氏之形勢而其他諸問題亦可見意外之進行張氏既於二十一日由廣東到上海不日將向陝西出發云

李秀山最近通電

李秀山最近有一通電歷擧和議經過情形並希望將來一致進行原電錄左 (銜略)時局糾紛垂及二稔幸賴內外上下一德一心舍已從人共謀寧息護國者知法壞而國無由立護法者知國壞而法亦罔存遂以和平之公理共謀善後之解決純與湖北王督軍江西陳督軍內承中央政府之指揮外荷西林武鳴諸公之啓迪黃陂河間合肥正定暨在位究後在野名賢隨時指導維持經迭次之洽商得各方之同意議定開一會議雙方各派總代表代表解決法律事實等項問題比由朱桂莘唐少川兩總代表商定於本年二月二十日在上海開會是純與王陳兩督軍二年以來千回百折所希望於護國護法兩方面有兩全而無兩傷 幸者已達其目的遂其請求凡所擔任之可告一結束嗣後解決各項問題總代表代表諸公皆一時人望必有可以慰吾儕之具瞻副人民之心理者純念當與居間諸君子洗耳聽之拭目俟之魯仲連有云者所貴于天下之士爲人排患釋難解紛亂而無所取也竊願會議諸公本良心上主張從根本上救濟爲國家謀長久爲人民謀福利期有以善其後而已浮圖七級重不可尖爲山九仞功虧一簣純仔肩雖卸願望正殷苟其義不容辭力所當盡敢不從諸君子之後更願當代宏達布所蘊蓄同力匡扶弱成郅治則尤純所馨香禱祝者也謹布悃忱伏惟鑒照李純督印

水害預防費有着

去年十一月以來財政部爲天津水害預防費擬由鹽稅關係元利償還基金中融通二百萬元曾再三交涉茲事其中雖經銀行團與鹽務署之間種種曲折然結局決計應允財政部之要求不日即當由銀行團交付該欵云云

梁啓超論中國實業

(倫敦十七日電)前財政總長梁啓超氏赴巴黎和議會現已行抵倫敦曾於非正式之會見時痛談中國急需巨資以發展其鐵路水道之財源且華人甚願與外國資本家合辦一切實業梁氏擬一種個人與辦實業及與政府直接接洽之辦法中國已有早日恢復和平之希望但現時商務以及有利益之事等已趨安穩之地步中國之歲入銷耗於軍事上至少約居一半倘巴黎和議會能實行減少軍備之問題則此等歲入之欵可於更有利益之途即可使教育商業發展云云

財部之要聞形形色色

▲曹錕急電財政部云 本月內非有三百萬元不能維持 請速設法接濟

▲龔財政總長將請大總統發明令說明軍政各費按八成發給之原因

▲奉軍總司令部 致函財政部請將援陝軍隊欠發經費早日撥給以便轉滙接濟

▲開灤礦務局刻因海軍部積欠煤價甚鉅特請財政部於該部經費內扣撥若干以補舊欠 聞龔總長擬俟致函詢問海軍部後再定辦法

事務局經費規定

敵僑財產事務局刻已成立其所需經費已由錢總理與龔仙洲財政總長一再磋商現在規定每月准照八千元開支并將此項列入八年度預算案內以免財政前途有紛歧之弊

大總統昨日傳見之人員

大總統昨日(廿)上午八時四十分到衍慶樓辦公室披閱重要文電數件後遂於九時廿分至十二時傳見參議院副議長田應璜 黑龍江教育廳長廖宇春 正定鎭總兵崔祥奎 浙江陸軍測量局局長何國華 朝陽鎭守使殷貴 此外尙有那遜巴圖楊乃康等三員至十二時大總統遂自公退食云

殘留敵僑類別表

在我國居留之敵僑曩已決定送還而其中許可殘留居住者分爲五種 已提交敵僑委員會徵求同意委員對於該提案同意與否雖尙未定但由政府提出之殘留員數表如左

▲第一種 北京二 直隸二三 山東四 江蘇七〇 安徽一 湖北一六 湖南四 廣東三 山西一 江西一一 浙江二 福建一五 底冊未詳二三 合計二〇三人

一 此中曾供稅關職者一二六人

二 教員四八人

三 技師及其他二九八人(其中井陘一 京西炭鑛二 湖北漢陽一 上海漢冶萍一 江西漢冶萍四 北戴河朱啓鈐所傭工程師一)

▲第二種 六十歲以上者 北京二 奉天一 北戴河一 漢口四 天津一三 山東三 上海三三 長沙一 合計五八人

▲第三種 藥種商及藥劑師 北京一 上海八 漢口一 天津六 南京一 合計一七人

▲第四種 男女醫師 合計三三八 其中女醫一五人

▲第五種 傳教牧師 合計七九人 其中女牧師二一人 但傳教牧師以在山東者爲最多

社會瑣聞

▲自動貨幣整理機之發明 (美國)

凡銀行大會社等金錢之出入頗爲頻繁以之分類勘定包裝須使用多數之人員各國均引以爲不便近頃美國爲省勞力起見發明自動之貨幣整理機得以充分使用且此機械用五種類不同之貨幣最足以迅速正確以整理例如取銅錢銅元單角雙角銀元等五種之銅幣而混合之投入於機械之頂上如漏斗形之入口處後該機械因電氣之原動力而爲之分類勘定爲幾元幾角幾銅元計算清楚封入於勘定紙中其迅速之速力正確而不差實足以驚人每分間得以整理八十餘個之貨幣云洵銀行家之福音也

民國八年二月廿五日 各人吉凶

舊正月廿五日 火曜 戊申 先勝 翼宿

六

本日之吉兇▲一白之人活氣已未能遂所願移徙旅行皆吉南方吉▲二黑之人事物多障之日宜注意議事接談宜中止未申方吉▲三碧之人步調不甚順利勿鳴不平佳事可至戌亥方吉▲四綠之人幸運之日入學旅行賀張皆吉未申方吉▲五黃之人易生齟齬之日以愼爲要旅行凶未申方吉▲六白之人易釀紛擾之日媒介紹皆不宜辰巳方吉▲七赤之人易起口舌之日介紹分財買賣等皆凶辰巳方吉▲八白之人勿事煩悶宜平心靜氣以待機運買賣傭人造作皆不利丙申方吉▲九紫之人所願之事皆可成就開張吉戌亥方吉

榆林街商務値年會謹啓
黑龍江省官銀號謹啓
本館主任謹誌

聲明

本公司定章凡一切傳單街招廣告之文字圖畫均經分局廣告部審定主任簽名然後付刊無論何人均無代表本公司發佈傳單街招廣告之資格伏望各報館各印刷所嗣後如有此項印刷生意關於本公司者請認明稿內是否蓋有本公司東三省分局廣告部橢圓形圖章及主任胡子晉廣告部葉元宰二人簽名方可付印否則本公司不負其責至於各報之著作新聞優界之歌詞說白均屬言論自由本公司自無負責之必要合並聲明

南洋兄弟煙草有限公司東三省分局 胡子晉謹白

逕啓者茲因本書館搭住之妓女郭秀峰現年十六歲係天津人於九月廿七號潛逃至今不知下落如有知其下落者與本館寄信敬奉謝金五百元若道路遙遠一切川資路費均由本館担任決勿食言特此登報聲明

長春平康里 素蘭書館主人啓

載歌載舞 宴爾新婚
之子于歸 百兩盈門
世間兒女子 孰不羨此樂
稟質纖弱者 深閨空抑鬱
爵莫爵莫有吾
藥到病除之
中將湯在

主治効能
○中將湯善治子宮各病
○中將湯善治月經各病
○月經安行服中將湯立癒
○月來腹痛服中將湯最効
○十七八歲未無月經者最妙
○月經愆期非中將湯不効
○倒經能使血脉歸正
○白帶赤帶非中將湯不治
○豫服中將湯可免小產
○產前產後中將湯不可少
○孕婦服中將湯能養血保胎
○中將湯常服易孕得子
○中將湯有固本養精之功
○中將湯能治憂鬱病

藥價	
四天分	六角五分
一禮拜	一元
二禮拜	一元九角
四禮拜	三元六角

本舖 日本東京・大阪 津村順天堂大老藥房虔修
各地藥房並廣貨店均有代售

盛京時報 奉天城內代派處 奉天城裡督軍署胡同路南 震泰報局

請看各種眼疾者 皮膚病者這廣白

長 長壽堂大藥房

眼疾新藥 保明眼藥 神効無比

皮膚病新藥 皮膚搽藥 天下一品

此藥係有名眼科專門醫學博士新案服藥。科治療上最新有効藥材。精煉縮合。其効驗非在來眼藥之比。眼科療治上効力。拔群優秀。實驗証之不敢更贅辭。凡人不論男女。一旦失明。雖峻秀才媛。不能發揮其全能。加之。容貌醜惡。辨事不意。實是人世之最大不幸也。本藥能治輕重眼疾。亦能防眼患於未萌。眼科衛生上爲必須之要藥外來病毒每朝點之能防健眼亦保永久之明炎。

主治 風火眼疾。時行眼症。眼邊乱皮。眼瞼濕爛。灰沙眯目。視物不明。羞明畏光。流淚腫膿。眼胞紅腫。赤筋胬肉。白翳青盲。痠痛交迫。澁滯難開。等一切眼疾。皆治有効。

能効 定價 小洋壹角半 大瓶三角 買打有扣

本舖奉天城裡鐘樓南路東 分此哈爾濱傳家甸

本藥者專除皮膚之濕毒 殺滅病菌 亦能令皮膚組織爲柔軟潤滑 故用此藥能去舊皮之醜邪 新生滋潤肌膚 換肌以爲斷根治法 是本藥之特色也 原來癬瘡其他皮膚病 性質頑固 一旦患之者 久年不治外貌醜惡 痠痒不堪 或流出黃水 排泄膿血 汚皮堆積乾肌枯皮 或濕爛潰瘍 如魚鱗 死皮脫落 則出於除處 作綉毯風 若出於毛所 則作瘡疥羊鬍風白屑鱗積毛根斷絕 遂致頭髮脫落 如斯病症者屬治之症 世若有此等患者 速用此藥 宜以絕久年之患 不論近起久年 輕者一二瓶重者不過五六瓶 能斷根 又皮膚肌濕疹 爛瘍潰瘍 打團撲疼 火燒凍傷 毒蟲咬刺 白斑黯斑 雀斑面胞 赤風疙瘩 等症皆立奏効

主治効能
皮膚病一切濕癬 乾疥癬痒瘡 蛇皮魚鱗 擦疹 濕疹 汗癬瘑癬 牛皮癬咬 瘡疥脫髮 羊鬍鬍瘡 赤風疙瘩 紫白癜風 綉毯風 水泡濕瘡 膿疱 潰爛 黃水瘡 疥癩痢皮 打撲腫疼 毒蟲咬 火燒凍傷 脚氣足爛 黯斑白斑 雀斑面胞 汗斑錢癬 鼻頭紅腫 等症一切肌膚病 幼兒頭部顏面 胎毒瘡 白屑痢皮 流膿黃水 瘙痒疼腫 皆治神効 能斷病根
定價三角 大瓶五角 頂大瓶八角 買打有扣

盛京時報 奉天日站代派處
奉天日本站西四條二號

敬啓者本行自改組以來擬將舊日發行之小銀元票一律收回現已兩年有餘業將次第收竣尚有尾數流行在外或因各城鄉鎮道遠未及周知茲特登報聲明凡紳商各界持有本行舊日發行小銀元票者務請早日至本行或各處就近之分行換付現行之通用票券以便本行定期截止無任盼禱

奉天興業銀行謹啓

聲明丟失契照作廢

啓者鄙人於民國七年十二月十九日自失文契一張並於十一月三十日在奉天東洋拓殖株式會社丟失地照三張業經駐農日本領事分館函請農安縣公署照准給予補照即將從前文契地照聲明作廢無論中外國人拾去概作無效爲登報聲明俾衆週知並將已失契照坰畝坐落開列於下計開 座落農安民區拉拉屯 孫有綱地照一張地一百七十八晌 孫煥巍地照一張地二百零六晌 孫蓋臣地照一張地四百三十六晌二畝三分 文契一張地四百六十三晌二畝六分 均坐落農安修區大尚屯

農安縣卜爾墩屯孫蓋臣啓

美容藥料
花顏水

皮膚能令人外貌 最易遷變 雖然生成美麗嬌容 若任皮膚自成粗陋 非獨不得維持原有之美 且不能發揮天性之美 皮膚之關係 於美醜有如此也 常聞世間自歎其容貌醜陋者 實屬不稀 此乃人生最大之遺憾 茲有日本皮膚科專門大醫小島先生 多年研究自出心裁發明 一種良藥精製而成 美容藥水 名曰花顏水 僅以數滴滴入洗臉水中 或融溶數倍之清水 該盆內之水 即逢藥水而變色如乳 其香馨馥郁觸鼻 雖鮮花如玫瑰與蘭花亦退一步 且合衛生善治皮膚所發小瘡 如面皰雀斑 粉刺 酒刺 汗疹 頑癬 煙氣 紅點 油光 瘰癧等諸症討厭之物 凡老幼男女皆可使用此花顏水 均得轉醜成美 花顏水之特色最能完全皮膚乃成色艷使姿容倍極光耀足稱最上妙品 請試一瓶以證本藥房之言之不謬

大瓶大洋一元 小瓶大洋五角 試用瓶大洋三角五分

發售本舖 大阪清水谷西之町 順和堂大藥房

各埠大藥房與洋貨舖均有代售 經理 天津北京 東亞公司 上海 中東大藥房 漢口 小瀨大洋行 南京 中法大藥房

老福順堂

總號開設奉天大南關電話一七六號

北京農商部註冊 奉天巡按使化驗
北京內務部立案 奉天警察廳化驗

特效藥品

丸散膏丹 一概俱全

●治咳嗽丸藥 ●瘡毒藥膏 ●大補血
●清胃化積丸 ●通明眼水 ●治痢丸
●參茸百補丸 ●治痔藥膏 ●消毒丸
●虎骨熊油膏 ●脚氣藥水 ●淋濁丸
●寧坤至寶丸 ●癬疥藥水 ●梅毒丸
●參茸甘露酒 ●牙疼藥水 ●脚氣丸
●甘露酒藥精 ●香丹 ●殺蟲散
●退熱平瘟散 ●健腎丸 ●袪痰散

批發中外

分號開設奉天鼓樓北電話一三八號

欲知以上所列各種藥品之功效及價目者請向本藥房取閱製藥目錄函索即寄通函購藥務請先將藥價惠下空函不覆

△往北車
△往南車
△大連旅順間
朝鮮線（日本時刻）